Finanziato dall'Unione europea
NextGenerationEU

COMUNE DI MONTALTO UFFUGO

(Provincia di Cosenza)

OGGETTO:

MESSA IN SICUREZZA DI UN TRATTO DI STRADA DI S. MARIA LA CASTAGNA INTERESSATO DA UN MOVIMENTO FRANOSO

PROGETTO DEFINITIVO ED ESECUTIVO

TAV. F. 02	ELABORATO
Montalto Uffugo - febbraio 2022	FASCICOLO DELL'OPERA

R.U.P. :

Ing. Massimiliano Costanzo

Geologo:

Dott. Geol. Giorgio Canonaco

Progettista :

Ing. Luciano Corniola

INDIRIZZO CANTIERE:
Santa Maria la Castagna - Montalto Uffugo (cs)

OPERA DA REALIZZARE:
Intervento di ingegneria geotecnica previsto ha lo scopo di consolidare/mitigare il versante. Si prevede la realizzazione di una paratia di pali con un muro di sostegno in testa. Il cordolo di

COMMITTENTE:
Comune di Montalto Uffugo

Piano di Sicurezza e di Coordinamento (PSC)

Redatto in riferimento al singolo cantiere interessato ai sensi dell'articolo 100 e allegato XV del D.Lgs. 81/08 e s.m.i.

Rev	Data	Descrizione	Redattore	Firma
00	11/10/2021	prima emissione	CSP	

Sommario

PREMESSA 3
1. DATI IDENTIFICATIVI DEL CANTIERE 6
1.1. RIFERIMENTO ALL'APPALTO 6
1.2. RIFERIMENTI AL CANTIERE 6
1.3. DESCRIZIONE ATTIVITÀ DI CANTIERE 7
2. VALUTAZIONE DEI RISCHI E AZIONI DI PREVENZIONE E PROTEZIONE 8
3. SOGGETTI DEL CANTIERE E DELLA SICUREZZA DI CANTIERE 11
4. ANALISI DELL'AREA DI CANTIERE 12
4.1. CARATTERISTICHE DEL SITO E OPERE CONFINANTI 12
5. LAYOUT DI CANTIERE 13
6. FASI DI ORGANIZZAZIONE 14
7. ORGANIZZAZIONE PREVISTA PER LA GESTIONE DELLE EMERGENZE 59
8. RELAZIONE DELL'ORGANIZZAZIONE DEL CANTIERE 63
9. ORGANIGRAMMA DI CANTIERE 64
10. ANALISI DELLE ATTIVITÀ SVOLTE NEL CANTIERE 65
11. RISCHI NON MISURABILI 102
1. Incidenti stradali per mobilità 102
2. Scivolamento 103
3. Seppellimento 104
4. Seppellimento scavo con profondità > 1,5 m 105
5. Agenti biologici 106
6. Movimentazione manuale dei carichi 107
12. MODALITÀ ORGANIZZATIVE, COOPERAZIONE, COORDINAMENTO E INFORMAZIONE 108
12.1. CRONOPROGRAMMA 108
12.2. MODALITÀ DI COOPERAZIONE E COORDINAMENTO 113
12.3. PROCEDURE COMPLEMENTARI O DI DETTAGLIO DA ESPLICITARE NEL POS 113
13. STIMA DEI COSTI 114
14. ALLEGATO I - SCHEDE OPERE PROVVISIONALI 115
15. ALLEGATO II - SCHEDE ATTREZZATURE 132
16. ALLEGATO III - SCHEDE SOSTANZE PERICOLOSE 218
17. ALLEGATO IV - SEGNALETICA DI CANTIERE 219

PREMESSA

Il presente Piano di Sicurezza e Coordinamento (PSC) è redatto ai sensi del D.Lgs. N. 50/2016, dell'art. 100 c.1, del D.Lgs. N. 81/08 e s.m.i. in conformità a quanto disposto dall'all. XV dello stesso decreto sui contenuti minimi dei piani di sicurezza.

Nella sua redazione sono state inoltre contemplate le disposizioni legislative:

- Decreto legislativo 9 aprile 2008, n. 81 e s.m.i. Attuazione dell'articolo 1 della legge 3 agosto 2007, n. 123, in materia di tutela della salute e della sicurezza nei luoghi di lavoro. (GU n. 101 del 30-4-2008 - Suppl. Ordinario n.108) (art. 100);
- Decreto legislativo 18 aprile 2016, n. 50. Attuazione delle direttive 2014/23/UE, 2014/24/UE e 2014/25/UE sull'aggiudicazione dei contratti di concessione, sugli appalti pubblici e sulle procedure d'appalto degli enti erogatori nei settori dell'acqua, dell'energia, dei trasporti e dei servizi postali, nonche' per il riordino della disciplina vigente in materia di contratti pubblici relativi a lavori, servizi e forniture (GU Serie Generale n.91 del 19-4-2016 - Suppl. Ordinario n. 10)
- D.Lgs. N. 81/08 e s.m.i. All. XV– Contenuti minimi dei piani di sicurezza nei cantieri temporanei o mobili.

1. L'obiettivo primario del PSC è stato quello di valutare tutti i rischi residui della progettazione e di indicare le azioni di prevenzione e protezione ritenute idonee, allo stato attuale, a ridurre i rischi medesimi entro limiti di accettabilità.
2. Il piano si compone delle seguenti sezioni principali:
   - identificazione e descrizione dell'opera;
   - individuazione dei soggetti con compiti di sicurezza;
   - analisi del contesto ed indicazione delle prescrizioni volte a combattere i relativi rischi rilevati;
   - organizzazione in sicurezza del cantiere, tramite:
     - relazione sulle prescrizioni organizzative;
     - lay-out di cantiere;
   - analisi ed indicazione delle prescrizioni di sicurezza per le fasi lavorative interferenti;
   - coordinamento dei lavori, tramite:
     - pianificazione dei lavori (diagramma di GANTT) secondo logiche produttive ed esigenze di sicurezza durante l'articolazione delle fasi lavorative;
     - prescrizioni sul coordinamento dei lavori, riportanti le misure che rendono compatibili attività altrimenti incompatibili;
   - stima dei costi della sicurezza;
   - organizzazione del servizio di pronto soccorso, antincendio ed evacuazione qualora non sia contrattualmente affidata ad una delle imprese e vi sia una gestione comune delle emergenze;
   - allegati.

Le prescrizioni contenute nel presente piano, pur ritenute sufficienti a garantire la sicurezza e la salubrità durante l'esecuzione dei lavori, richiedono ai fini dell'efficacia approfondimenti e dettagli operativi da parte delle imprese esecutrici.
Per tale motivo sarà cura dei datori di lavoro delle imprese esecutrici, nei rispettivi Piani operativi di sicurezza, fornire dettagli sull'organizzazione e l'esecuzione dei lavori, in coerenza con le prescrizioni riportate nel presente piano di sicurezza e coordinamento.

Contenuti minimi previsti del PSC (Allegato XV D.Lgs. 81/08 s.m.i.)		Riferimenti nel presente PSC
a)	L'identificazione e la descrizione dell'opera, esplicitata con: 1) l'indirizzo del cantiere; 2) la descrizione del contesto in cui è collocata l'area di cantiere;	**Dati generali** – Dati identificativi del cantiere
	3) una descrizione sintetica dell'opera, con particolare riferimento alle scelte progettuali, architettoniche, strutturali e tecnologiche;	**Dati generali** – Descrizione dell'opera
b)	L'individuazione dei soggetti con compiti di sicurezza, esplicitata con l'indicazione dei nominativi del responsabile dei lavori, del coordinatore per la sicurezza in fase di progettazione e, qualora già nominato, del coordinatore per la sicurezza in fase di esecuzione ed a cura dello stesso coordinatore per l'esecuzione con l'indicazione, prima dell'inizio dei singoli lavori, dei nominativi dei datori di lavoro delle imprese esecutrici e dei lavoratori autonomi;	**Soggetti** – Responsabile dei lavori, coordinatori ecc. **Responsabilità** – Descrizione compiti **Imprese** – Anagrafica imprese / Anagrafica lavoratore autonomo
c)	Una relazione concernente l'individuazione, l'analisi e la valutazione dei rischi in riferimento all'area ed all'organizzazione dello specifico cantiere, alle lavorazioni interferenti ed ai rischi aggiuntivi rispetto a quelli specifici propri dell'attività delle singole imprese esecutrici o dei lavoratori autonomi;	**Lavorazioni** – Fasi di cantiere
d)	Le scelte progettuali ed organizzative, le procedure, le misure preventive e protettive, in riferimento: 1) all'area di cantiere, ai sensi dei punti 2.2.1. e 2.2.4.;	**Area di cantiere** – Area del sito e del contesto
	2) all'organizzazione del cantiere, ai sensi dei punti 2.2.2. e 2.2.4.;	**Organizzazione del cantiere**: Layout; Fasi organizzative; Relazione organizzazione di cantiere;
	3) alle lavorazioni, ai sensi dei punti 2.2.3. e 2.2.4.;	**Lavorazioni** – Fasi di cantiere
e)	Le prescrizioni operative, le misure preventive e protettive ed i dispositivi di protezione individuale, in riferimento alle interferenze tra le lavorazioni, ai sensi dei punti 2.3.1., 2.3.2. e 2.3.3.;	**Coordinamento lavori**: Diagramma di Gantt Misure di coordinamento interferenze
f)	Le misure di coordinamento relative all'uso comune da parte di più imprese e lavoratori autonomi, come scelta di pianificazione lavori finalizzata alla sicurezza, di apprestamenti, attrezzature, infrastrutture, mezzi e servizi di protezione collettiva di cui ai punti 2.3.4. e 2.3.5.;	**Coordinamento lavori:** Misure di coordinamento uso comune
g)	Le modalità organizzative della cooperazione e del coordinamento, nonché della reciproca informazione, fra i datori di lavoro e tra questi ed i lavoratori autonomi;	**Coordinamento lavori:** Modalità cooperazione e coordinamento
h)	L'organizzazione prevista per il servizio di pronto soccorso, antincendio ed evacuazione dei lavoratori, nel caso in cui il servizio di gestione delle emergenze è di tipo comune, nonché nel caso di cui all'articolo 104, comma 4; il PSC contiene anche i riferimenti telefonici delle strutture previste sul territorio al servizio del pronto soccorso e della prevenzione incendi;	**Organizzazione del cantiere**: Schede di emergenza
i)	La durata prevista delle lavorazioni, delle fasi di lavoro e, quando la complessità dell'opera lo richieda, delle sottofasi di lavoro, che costituiscono il cronoprogramma dei lavori, nonché l'entità presunta del cantiere espressa in uomini-giorno;	**Coordinamento lavori**: - Diagramma di Gantt
l)	La stima dei costi della sicurezza, ai sensi del punto 4.1.	**Stima costi della sicurezza** – Computo metrico

Copia del piano è stata distribuita per l'assolvimento degli obblighi di legge ai seguenti soggetti.

NOMINATIVO	QUALIFICA	FIRMA
Comune di Montalto Uffugo	*Committente dei lavori per presa*	

	visione e trasmissione alle imprese esecutrici	
	RLS impresa esecutrice per avvenuta consultazione ai sensi dell'articolo 100 comma 4 D.Lgs. 81/08 smi	

1. DATI IDENTIFICATIVI DEL CANTIERE

1.1. RIFERIMENTO ALL'APPALTO

COMMITTENTI	
Ragione sociale	Comune di Montalto Uffugo
Indirizzo	Pizza F. De Munno - 87046 Montalto Uffugo (CS) - Italia
Partita IVA	00348990789
Recapiti telefonici	0984929411
Email/PEC	protocollo.montaltouffugo@certificatamail.it

1.2. RIFERIMENTI AL CANTIERE

DATI CANTIERE	
Indirizzo	Santa Maria la Castagna - Montalto Uffugo (cs)
Localizzazione	Latitudine: 39,39302 Longitudine: 16,13059 

Data presunta inizio lavori	03/01/2022
Data presunta fine lavori	01/06/2022
Durata presunta lavori (gg lavorativi)	105
Ammontare presunto lavori [€]	319.792,25
Numero uomini-giorno	150

1.3. DESCRIZIONE ATTIVITÀ DI CANTIERE

Si prevede le realizzazioni di una serie di paratie di pali con un muro di sostegno in testa. Il cordolo di collegamento della testa dei pali funge da base per il paramento del muro. Lo sviluppo in pianta del primo intervento è di 36 metri, attraverso la realizzazione di 3 moduli da 12 metri ciascuno, mentre lo sviluppo in pianta del secondo intervento è di 12 metri.

I pali trivellati saranno di grosso diametro (Ø 800mm) saranno la base del paramento del muro di sostegno. Tale opera avrà la funzione di ancorarsi nel substrato, ben al disotto della superficie di scorrimento.

Si prevedono una seria di opere finalizzate all'intercettazione, alla raccolta e alla regimentazione delle acque superficiali.

Sulla strada si sistemeranno le cunette e si procederà alla bitumazione della sede stradale.

.

2. VALUTAZIONE DEI RISCHI E AZIONI DI PREVENZIONE E PROTEZIONE

La presente sezione costituisce adempimento a quanto disposto dall'Allegato XV al D.lgs. 81/2008 e s.m.i. relativamente alle indicazioni sull'individuazione, l'analisi e la valutazione dei rischi concreti, con riferimento all'area ed all'organizzazione del cantiere, alle lavorazioni e alle loro interferenze.
L'obiettivo primario del presente documento è quello di individuare, analizzare e valutare i rischi ed individuare le azioni di prevenzione e protezione ritenute idonee alla loro eliminazione o riduzione entro limiti di accettabilità.

La metodologia di valutazione adottata è quella "semiquantitativa" in ragione della quale il rischio (R) è rappresentato dal prodotto dalla probabilità (P) di accadimento dell'evento dannoso ad esso associato, variabile da 1 a 4, con la gravità (G), cioè l'entità del danno, anch'essa variabile tra 1 e 4.

I significati della **Probabilità (P)** e della **Gravità (G)** al variare da **1** a **4** sono rispettivamente indicati nelle tabelle seguenti.

	Gravità			
Probabilità	**Lieve**	**Medio**	**Grave**	**Gravissimo**
Improbabile	**1**	**2**	**3**	**4**
Poco probabile	**2**	**4**	**6**	**8**
Probabile	**3**	**6**	**9**	**12**
Altamente probabile	**4**	**8**	**12**	**16**

P	Livello di probabilità	Criterio di Valutazione
1	**Improbabile**	- La mancanza rilevata può provocare un danno per la concomitanza di più eventi poco probabili indipendenti. - Non sono noti episodi già verificatisi. - Il verificarsi del danno susciterebbe incredulità
2	**Poco probabile**	- La mancanza rilevata può provocare un danno solo in circostanze sfortunate di eventi. - Sono noti solo rarissimi episodi già verificatisi. - Il verificarsi del danno ipotizzato susciterebbe grande sorpresa
3	**Probabile**	- La mancanza rilevata può provocare un danno, anche se in modo automatico o diretto - E' noto qualche episodio di cui alla mancanza ha fatto seguire il danno - Il verificarsi del danno ipotizzato susciterebbe una moderata sorpresa in azienda
4	**Altamente probabile**	- Sono noti episodi in cui il pericolo ha causato danno. - Il pericolo può trasformarsi in danno con una correlazione diretta. - Il verificarsi del danno non susciterebbe sorpresa.

G	Livello del danno	Criterio di Valutazione

1	**Lieve**	- Infortunio o episodio di esposizione acuta con inabilità rapidamente reversibile. - Esposizione cronica con effetti rapidamente reversibili
2	**Medio**	- Infortunio o episodio di esposizione acuta con inabilità reversibile. - Esposizione cronica con effetti reversibili.
3	**Grave**	- Infortunio o episodio di esposizione acuta con effetti di invalidità parziale. - Esposizione cronica con effetti irreversibili e/o parzialmente invalidanti.
4	**Gravissimo**	- Infortunio o episodio di esposizione acuta con effetti letali o di invalidità totale permanente. - Esposizione cronica con effetti letali e/o totalmente invalidanti.

Pertanto, il significato del livello di **Rischio (R)** al variare da **1** a **16** è il seguente:

RISCHIO	R = PxG	PRIORITA'	PROCEDURE D'INTERVENTO	ACCETTABILITA' RISCHIO
Non significativo	**1**	**Nessuna**	Controllo e mantenimento del livello del rischio	**ACCETTABILE**
Lieve	**2 - 4**	**Lungo termine**	Mantenimento e miglioramento del controllo del livello di rischio e programmazione delle misure di adeguamento e miglioramento sul lungo termine	
Medio	**6 - 8**	**Medio termine**	Attuazione del controllo e programmazione sul medio termine degli interventi per la riduzione del rischio	**DA MIGLIORARE**
Alto	**9 - 12**	**Breve termine**	Inadeguatezza dei requisiti di sicurezza, programmazione degli interventi a breve termine	
Molto alto	**16**	**Immediato**	Programmazione degli interventi immediati e prioritari	**NON ACCETTABILE**

La Valutazione dei Rischi misurabili e non misurabili.

Il processo di valutazione passa attraverso i seguenti step:

1. Identificazione delle sorgenti di pericolo, dei rischi e dei lavoratori esposti.
2. Calcolo del **Rischio iniziale Ri**, effettuata in maniera diversa in base alla classificazione in:
   Rischi non misurabili
   - Rischi misurabili
3. Normalizzazione dell'indice di rischio su un'unica **scala [1÷16]**
4. Individuazione e programmazione degli interventi necessari di tipo "**hardware**" per la riduzione del rischio alla fonte, secondo le priorità indicate dai principi generali dell'art.15 del D.lgs. 81/08
5. Individuazione e determinazione degli interventi di tipo "**software**" di riduzione del rischio, specifici per ogni rischio valutato e per ogni gruppo omogeneo (interventi organizzativi, procedurali, formazione, informazione, uso di dispositivi di protezione collettivi e individuali, che di fatto non modificano il luogo di lavoro, l'attrezzatura o il processo)
6. Calcolo del **Rischio residuo Rr.**

Rischio iniziale

Per la valutazione del **Rischio iniziale Ri** si tiene conto solo delle proprietà intrinseche del pericolo e dei presidi di prevenzione che sono parte integrante della fonte di pericolo (macchina/ attrezzatura/ apparato/ parte di impianto/luogo di lavoro), quindi connessi a disposizioni dettate dalla legislazione o dalle norme tecniche specifiche per l'area, l'attrezzatura, l'attività o il compito.

- Per i *Rischi non misurabili* (caduta, urto, scivolamento, lavori in quota, ecc.), il rischio iniziale è valutato tramite una stima della probabilità di accadimento dell'evento indesiderato e della gravità del danno che ne può derivare. L'attribuzione dei parametri P e G viene guidata attraverso criteri\parametri diversi per ogni categoria di rischio.
- Per i *Rischi misurabili* (Rumore, vibrazioni, agenti chimici, ecc.) il rischio iniziale è frutto di un algoritmo di calcolo specifico per ogni calcolo in rispondenza alle norme specifiche

Normalizzazione dell'indice di rischio iniziale ed individuazione delle misure

Indipendentemente dal metodo di valutazione adottato il rischio iniziale **Ri** viene normalizzato su un'unica **scala** da **1** a **16** in modo da poter definire:

- La gravità del rischio a cui sono esposti i lavoratori, da 1 lieve a 16 inaccettabile
- Se il rischio è **accettabile** (**Ri** ≤ 4), da **migliorare** (6 ≤ **Ri** ≤ 12) o **inaccettabile** (**Ri** = 16)
- Una priorità d'intervento per la riduzione del rischio

Nel caso la valutazione del rischio iniziale **Ri** risulti accettabile (R ≤ 4) non c'è necessità di provvedere al calcolo del rischio residuo; la valutazione del rischio è quella iniziale ed i dati ottenuti vengono riassunti nella Scheda sintetica di valutazione del rischio.

Altrimenti si valuta prima la possibilità di attuare misure di prevenzione e protezione che intervengono direttamente alla fonte e che, una volta attuate, ne saranno parte integrante, (come per esempio la sostituzione di ciò che è pericoloso, la riprogettazione o modifica delle attrezzature e dei processi, ecc.), quindi si procede all'individuazione delle misure preventive e protettive attuate.

Rischio residuo

Stabilito il valore del **Rischio iniziale Ri** ed effettuata la sua normalizzazione si perviene al **Rischio residuo Rr** introducendo nel processo di valutazione un **parametro K** di riduzione non considerato nel calcolo iniziale di **Ri** in quanto non parte integrante della fonte di pericolo (macchina/attrezzatura/apparato/parte di impianto/luogo di lavoro), ma che contribuisce alla definizione del rischio residuo **Rr** effettivo.

$$Rr = Ri \times K_{tot}$$

Il **Valore K**, specifico per ogni rischio e gruppo omogeneo è calcolato come sommatoria dei singoli coefficienti in gioco:

$$K_{tot} = K_1 \times K_2 \times K_3 \times \ldots..$$

3. SOGGETTI DEL CANTIERE E DELLA SICUREZZA DI CANTIERE

Coordinatore per la progettazione	
Ragione sociale	Corniola Luciano
Indirizzo	Via Giuseppe Mazzini, 14 - 87046 Montalto Uffugo (CS) - Italia
Codice Fiscale	CRNLCN65M06F416Y
Partita IVA	02042920781
Recapiti telefonici	0984932742 - cell. 3683102705
Mail/PEC	corniola.luciano@gmail.com luciano.corniola.c485f@ingpec.eu
Luogo e data nascita	Montalto Uffugo 06/08/1965
Data nomina	04/03/2021

Coordinatore per l'esecuzione	
Ragione sociale	da definire
Indirizzo	da definire - a
Recapiti telefonici	1

Responsabile dei lavori	
Ragione sociale	Costanzo Massimiliano
Indirizzo	Pizza F De Munno, 1 - 87046 Montalto Uffugo (CS) - Italia
Recapiti telefonici	0984

Direttore dei lavori	
Ragione sociale	da definire
Indirizzo	q - q
Codice Fiscale	q
Recapiti telefonici	1

4. ANALISI DELL'AREA DI CANTIERE

4.1. CARATTERISTICHE DEL SITO E OPERE CONFINANTI

Caratteristiche generali del sito

L'area oggetto dell'intervento è posta in prossimità della frazione S. Maria La Castagna.
L'area dove si prevede di intervenire è posta tra Parantoro e Santa Maria la Castagna. Tali località sono attraversate dalla ex strada provinciale n 95, oggi denominata via Zaingra.

Caratteristiche geologiche ed idrogeologiche

L'area in esame ricade, dal punto di vista urbanistico, in zona franosa G1 e secondo l'inquadramento PAI in zona R2. Per il rischio idraulico è considerata area Franosa attiva.

5. LAYOUT DI CANTIERE

progetto

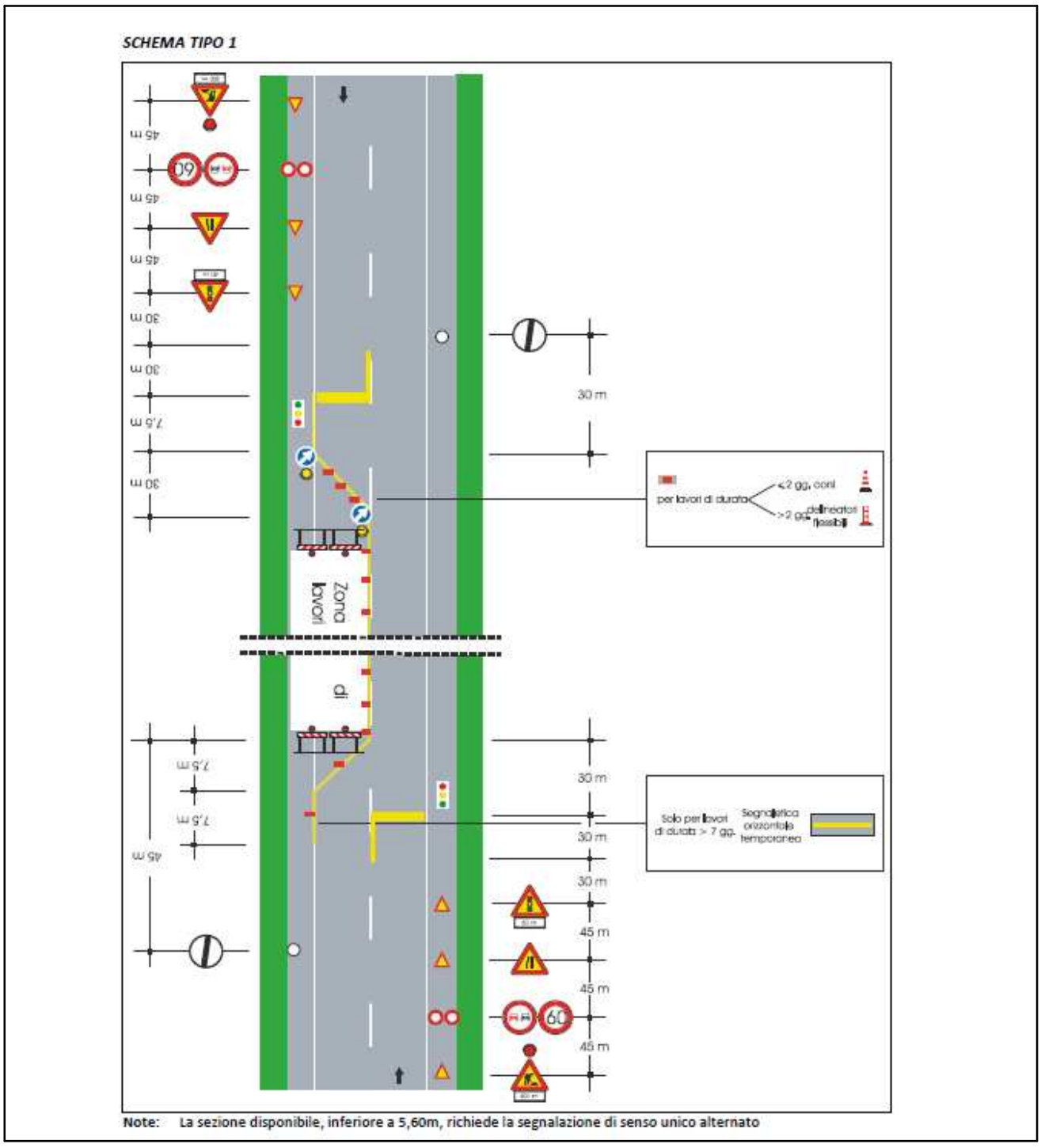

Note: Situazione tipica degl interventi da porre in essere

6. FASI DI ORGANIZZAZIONE

Elenco delle fasi organizzative

- Baracche di cantiere - allestimento
- Delimitazione dell'area di cantiere - allestimento
- Delimitazione dell'area di cantiere - smantellamento
- Delimitazione lavori stradali - allestimento
- Delimitazione lavori stradali - smantellamento
- Installazione e smontaggio cantiere generico - allestimento
- Installazione e smontaggio cantiere generico - smantellamento
- Servizi igienici di cantiere - allestimento
- Servizi igienici di cantiere - smantellamento

Baracche di cantiere - allestimento	
Categoria	Baraccamenti e servizi vari
Descrizione (Tipo di intervento)	Montaggio di baracche da assemblare in cantiere o monoblocco.

Fattori di rischio utilizzati nella fase

Attrezzature	▪ Autocarro ▪ Autocarro con gru ▪ Utensili elettrici portatili

Rischi individuati nella fase

Caduta a livello e scivolamento	Lieve
Caduta di materiali dall'alto	Alto
Calore, fiamme, incendio	Lieve
Cesoiamento, stritolamento	Medio
Folgorazione per contatto linee elettriche aeree	Alto
Folgorazione per uso attrezzature elettriche	Lieve
Investimento	Alto
Punture, tagli, abrasioni, ferite	Lieve
Ribaltamento del mezzo cedimento fondo	Medio
Schiacciamento per caduta di materiale da apparecchio di sollevamento	Medio
Urti, colpi, impatti, compressioni	Lieve

Procedure operative

Nell'area direttamente interessata al montaggio di macchine o impianti deve essere vietato l'accesso ai non addetti al lavoro. Tale divieto deve essere visibilmente richiamato e devono essere messe in opera idonee protezioni quali cavalletti, barriere flessibili o mobili o simili.
Tutti gli addetti alle operazioni di movimentazione, montaggio, posa di protezioni o baraccamenti devono fare uso di caschi, calzature di sicurezza con puntale antischiacciamento e guanti.
Gli utensili, gli attrezzi e gli apparecchi per l'impiego manuale devono essere tenuti in buono stato di conservazione ed efficienza e, quando non utilizzati, devono essere tenuti in condizioni di equilibrio stabile (es. riposti in contenitori o assicurati al corpo dell'addetto) e non devono ingombrare posti di lavoro o di passaggio, anche se provvisori.
I depositi di materiale in cataste, pile o mucchi, anche se provvisori, devono essere organizzati in modo da evitare crolli o cedimenti e permettere una sicura e agevole movimentazione.
Gli addetti al lavoro a terra in presenza di mezzi meccanici devono mantenersi a debita distanza dall'area operativa di quest'ultima.
Il sollevamento ed il trasporto di elementi ingombranti che necessitano di controllo di contenimento delle oscillazioni devono essere guidati con appositi attrezzi ed a distanza di sicurezza.

Misure preventive e protettive

Caduta di materiali dall'alto
Nell'esecuzione della fase lavorativa le cadute di masse materiali in posizione ferma o nel corso di maneggio e trasporto manuale o meccanico ed i conseguenti moti di crollo, scorrimento, caduta inclinata su pendii o verticale nel vuoto devono, essere impediti mediante la corretta sistemazione delle masse o attraverso l'adozione di misure atte a trattenere i corpi in relazione alla loro natura, forma e peso.
Gli effetti dannosi conseguenti alla possibile caduta di masse materiali su persone o cose devono essere eliminati mediante dispositivi rigidi (mantovane parasassi, tettoie) o elastici (reti) di arresto aventi robustezza, forme e dimensioni proporzionate alle caratteristiche dei corpi in caduta.
Quando i dispositivi di trattenuta o di arresto risultino mancanti o insufficienti, deve essere impedito l'accesso involontario alle zone di prevedibile caduta, segnalando convenientemente la natura del pericolo. Tutti gli addetti devono comunque fare uso del casco di protezione personale.
Le postazioni fisse di lavoro devono essere ubicate lontano da ponteggi, da posti di lavoro sopraelevati, all'interno

del raggio di azione degli apparecchi di sollevamento. Qualora per ragioni di spazio o necessità lavorative non sia possibile, le postazioni dovranno essere protette con tettoie o sottoimpalcati robusti di altezza 3 m.
I depositi di materiali in cataste, pile e mucchi devono essere organizzati in modo da evitare crolli o cedimenti e permettere una sicura e agevole movimentazione.

Cesoiamento, stritolamento
Il cesoiamento e lo stritolamento di parti del corpo tra elementi mobili di macchine e elementi fissi delle medesime o di opere, strutture provvisionali o altro, deve essere impedito limitando con mezzi materiali il percorso delle parti mobili o segregando stabilmente la zona pericolosa. Qualora ciò non risulti possibile deve essere installata una segnaletica appropriata e devono essere osservate opportune distanze di rispetto; ove del caso devono essere disposti comandi di arresto automatico e/o di emergenza in corrispondenza dei punti di potenziale pericolo.

Folgorazione per contatto linee elettriche aeree
In prossimità di linee elettriche aeree e/o elettrodotti deve essere rispettata la distanza di sicurezza minima di 5 m dalle parti più sporgenti del braccio della gru, autogru, beton pompa: viene considerato il massimo ingombro del carico comprensivo della possibile oscillazione qualora la distanza di sicurezza non può essere rispettata interpellare l'ente erogatore per la disattivazione della linea.

Folgorazione per uso attrezzature elettriche
Il quadro elettrico di derivazione utilizzato per l'alimentazione delle attrezzature elettriche nella fase, deve essere sistemato al piano in modo sicuro. I continui spostamenti possono essere causa di rottura e avaria dei dispositivi di sicurezza con rischio di contatti con parti in tensione e di corto circuito, occorre quindi verificare lo stato di conservazione del quadro elettrico di derivazione e la funzionalità del suo interruttore differenziale. In caso di malfunzionamento sospendere l'uso del quadro fino alla sua sostituzione.
I cavi elettrici, le prolunghe volanti devono essere sollevate dal piano di lavoro e sistemati in posizione sicura, lontano dal passaggio di personale, di materiale e di attrezzature.
Le spine delle apparecchiature portatili utilizzate nella fase devono essere inserite in prese con grado di protezione adeguato all'ambiente comunque almeno IP 55 e IP 67 in condizioni ambientali con presenza di acqua e polveri.
Le carcasse delle attrezzature elettriche fisse devono essere collegate all'impianto di terra per la protezione dei lavoratori dai rischi da contatti indiretti.
Tutti i materiali elettrici utilizzati nella fase devono essere sottoposti a manutenzione periodica secondo le indicazioni fornite dal costruttore.

Investimento
La circolazione dei mezzi all'interno dell'area di cantiere, deve avvenire utilizzando i percorsi e gli spazi definiti nella planimetria di cantiere allegata al PSC e in assenza secondo le indicazioni del CSE.
I mezzi all'interno del cantiere devono:
- operare con il girofaro sempre acceso;
- operare con i dispositivi sonori di retromarcia funzionanti;
- nelle manovre di retromarcia o nei casi di scarsa visibilità, essere assisti da personale di terra da postazione ben visibile all'autista;
- procedere negli spostamenti con velocità a passo d'uomo.

Le zone di cantiere in cui operano i mezzi meccanici devono essere segnalate, delimitate e sorvegliate da un preposto per impedire l'accesso nella zona di lavoro fino alla conclusione degli stessi.
Le attività con i mezzi meccanici devono essere programmate in modo da evitare possibili interferenze con zone in cui si svolgono attività manuali.
Gli addetti durante l'esecuzione della fase per la protezione dal rischio residuo devono indossare gli indumenti ad alta visibilità.

Punture, tagli, abrasioni, ferite
Nelle attività lavorative ove è prevista la necessità di movimentare materiali con superfici ruvide, taglienti o pungenti, gli addetti incaricati devono indossare guanti antitaglio e scarpe di sicurezza.
Durante l'uso delle attrezzature con parti o organi taglienti o capaci procurare lesioni all'operatore deve essere evitato il contatto del corpo con carter o protezioni contro i contatti accidentali. Ai lavoratori deve essere esplicitamente vietato rimuovere le protezioni per le operazioni di regolazione o manutenzione degli organi con l'attrezzatura in moto.

Nelle attività di demolizione, smantellamento, preparazione gabbie, le parti sporgenti taglienti di materiali e opere devono essere protette al fine di evitare contatti accidentali.

Ribaltamento del mezzo cedimento fondo
Tutti i mezzi meccanici di movimentazione sono utilizzati per le pendenze massime per cui sono stati progettati.
La presenza di fossati o altri avvallamenti, che possono causare il ribaltamento dei mezzi, sono segnalati e transennati.
Sono adottate tutte le misure per assicurare la stabilità del mezzo in relazione al tipo e alle caratteristiche del percorso dei mezzi:
- prima di far accedere i mezzi sono verificate la consistenza e la portanza del terreno e quando è necessario si provvede al consolidamento ed all'allargamento delle stesse;
- la macchina è affidata a conduttori di provata esperienza ed utilizzata esclusivamente per il suo uso specifico;
- viene verificato periodicamente lo stato di usura dei pneumatici;
- il posto di guida delle macchine è protetto;
- il transito avviene sempre a velocità moderata;
- durante il caricamento del materiale sul mezzo di trasporto è vietata la presenza del conduttore nella cabina di guida.

Urti, colpi, impatti, compressioni
Gli urti, i colpi, gli impatti con parti mobili o fisse di macchine (bracci) o con materiali sospesi in movimentazione aerea, devono essere impediti limitando l'accesso alla zona pericolosa con barriere e segnali di richiamo di pericolo fino alla conclusione dei lavori.
Le operazioni devono essere svolte sotto la sorveglianza di un preposto.
Gli addetti durante la fase per la protezione dal rischio residuo devono indossare l'elmetto.

Misure preventive della fase
[Caduta a livello e scivolamento]
Le vie di transito utilizzate dai lavoratori per gli spostamenti interni al cantiere:
- devono essere scelte in modo da evitare quanto più possibile, interferenze con altre zone in cui si svolgono altre lavorazioni in particolare demolizioni, lavori in quota, carichi sospesi;
- devono essere mantenute sgombre da attrezzature, da materiali, prolunghe, macerie o altro capace di ostacolare il cammino dei lavoratori. Qualora le lavorazioni richiedono l'occupazione di una o più vie di transito è necessario interdire la zona al transito con sbarramenti per impedire l'accesso alla zona fino al completamento dei lavori.
Per garantire l'accesso in modo sicuro ed agevole ai posti di lavoro in piano, in elevazione ed in profondità, la larghezza delle vie deve essere di almeno cm 60 e le pareti prospicienti il vuoto con profondità maggiore di 0,50 cm, devono essere protetti con parapetti di trattenuta di altezza di almeno 1 metro e struttura robusta.
Nelle zone in cui le lavorazioni richiedono la rimozione delle protezioni, o le protezioni siano ancora in allestimento, l'accesso alla zona di transito deve essere impedita con sbarramenti e segnaletica di richiamo del pericolo.
Le zone di transito e quelle di accesso ai posti di lavoro, devono essere illuminate secondo le necessità diurne e notturne.
Durante l'esecuzione della fase i lavoratori per la protezione dal rischio residuo specifico devono indossare scarpe di sicurezza con suola antiscivolo.

[Calore, fiamme, incendio]
Nei lavori effettuati in presenza di materiali, sostanze o prodotti infiammabili, esplosivi o combustibili, devono essere adottate le misure atte ad impedire i rischi conseguenti. In particolare:
- le attrezzature e gli impianti devono essere di tipo idoneo all'ambiente in cui si deve operare;
- le macchine, i motori e le fonti di calore eventualmente preesistenti negli ambienti devono essere tenute inattive; gli impianti elettrici preesistenti devono essere messi fuori tensione;
- non devono essere contemporaneamente eseguiti altri lavori suscettibili di innescare esplosioni od incendi, né introdotte fiamme libere o corpi caldi;
- gli addetti devono portare calzature ed indumenti che non consentano l'accumulo di cariche elettrostatiche o la produzione di scintille e devono astenersi dal fumare;
- nelle immediate vicinanze devono essere predisposti estintori idonei per la classe di incendio prevedibile;
- all'ingresso degli ambienti o alla periferie delle zone interessate dai lavori devono essere poste scritte e segnali ricordanti il pericolo;
- durante le operazioni di taglio e saldatura deve essere impedita la diffusione di particelle di metallo incandescente

al fine di evitare ustioni e focolai di incendio. Gli addetti devono fare uso degli idonei dispositivi di protezione individuali.

[Schiacciamento per caduta di materiale da apparecchio di sollevamento]
L'accesso di non addetti ai lavori alle zone corrispondenti al cantiere deve essere impedito mediante recinzione robuste e durature, munite di segnaletiche scritte ricordanti il divieto e di segnali di pericolo.
Le recinzioni, delimitazioni, segnalazioni devono essere tenuti in efficienza per tutta la durata dei lavori.
Quando è possibile il passaggio o lo stazionamento di terzi in prossimità di posti di lavoro con carichi sospesi, devono essere adottate misure per impedire la caduta di oggetti e materiali nonché protezioni per l'arresto degli stessi.
Le postazioni fisse di lavoro devono essere ubicate lontano da ponteggi, da posti di lavoro sopraelevati, all'interno del raggio di azione degli apparecchi di sollevamento. Qualora per ragioni di spazio o necessità lavorative non sia possibile, le postazioni dovranno essere protette con tettoie o sottoimpalcati robusti di altezza 3 m.
Gli accessori di sollevamento devono essere scelti in funzione dei carichi da movimentare, dei punti di presa, del dispositivo di aggancio, delle condizioni atmosferiche nonché tenendo conto del modo e della configurazione dell'imbracatura.
Per il sollevamento dei materiali minuti devono essere utilizzati cassoni metallici o secchioni.
Per il sollevamento dei materiali pesanti e ingombranti quali legname, ferro e simili devono essere utilizzate le braghe.
Il gancio deve essere munito di interblocco per impedire la carico di fuoriuscire accidentalmente.
Prima di effettuare l'imbragatura del carico l'addetto in relazione alla dimensione del carico deve:
- utilizzare cassoni in metallo per il sollevamento di carichi minuti;
- utilizzare invece braghe per il sollevamento di carichi ingombranti e pesanti, individuando correttamente il centro di gravità del carico;
- proteggere gli spigoli vivi applicando paraspigoli o fasciature per evitare di danneggiare le catene o le braghe;
- effettuare l'agganciamento e lo sganciamento del carico solo quando lo stesso è fermo usando un tirante ad uncino;
- prima del sollevamento alzare leggermente il carico per verificare l'equilibrio dello stesso;
- utilizzare gli appositi segnali convenzionali di comunicazione con il gruista;
- ricevere il carico solo da posizione sicura e non rimuovere le protezione contro la caduta durante la ricezione del carico;
- verificare che il dispositivo del gancio sia funzionante per evitare la caduta del materiale.

Dispositivi di protezione individuale forniti ai lavoratori occupati in cantiere

- Elmetto di protezione
- Guanti antitaglio
- Scarpe di sicurezza

Delimitazione dell'area di cantiere - allestimento	
Categoria	Delimitazione area di cantiere
Descrizione (Tipo di intervento)	Lavori di realizzazione di recinzione esterna con elementi vari in area extraurbana

Fattori di rischio utilizzati nella fase	
Attrezzature	▪ Autocarro ▪ Martello demolitore elettrico ▪ Utensili elettrici portatili

Rischi individuati nella fase	
Caduta a livello e scivolamento	Lieve
Contatti con macchinari o organi in moto	Lieve
Crollo o ribaltamento materiali depositati	Lieve
Folgorazione per uso attrezzature elettriche	Lieve
Investimento	Alto
Microclima severo per lavori all'aperto	Lieve
Movimentazione manuale dei carichi	Lieve
Polveri, fibre	Lieve
Proiezione di schegge e frammenti di materiale	Lieve
Punture, tagli, abrasioni, ferite	Lieve
Rumore	Lieve
Urti, colpi, impatti, compressioni	Lieve
Vibrazioni	Lieve

Procedure operative

Istruzioni di montaggio
Il montaggio delle recinzioni o delimitazioni deve avvenire secondo le istruzioni ricevute, utilizzando attrezzature idonee e mantenute in buono stato di conservazione; gli addetti al montaggio devono fare uso dei dispositivi di protezione individuale in dotazione. Le operazioni di montaggio devono essere eseguite da lavoratori fisicamente idonei sotto la guida di una persona esperta. Il personale utilizzato durante le operazioni di montaggio deve essere suddiviso per mansioni ben definite per le quali deve aver ricevuto una informazione e formazione adeguata alle funzioni svolte.

Misure preventive e protettive

Contatti con macchinari o organi in moto
Per l'esecuzione della fase lavorativa devono essere utilizzate solo attrezzature o mezzi da lavoro in possesso dei requisiti minimi di sicurezza, certificati dal costruttore secondo le indicazioni della direttiva macchine o conformi ai requisiti minimi di sicurezza.
I lavoratori devono essere istruiti sul corretto utilizzo, e vigilare affinché i lavoratori non rimuovono o rendono inefficaci le protezioni in dotazione alle attrezzature per facilitarsi l'esecuzione della fase.
Le operazioni di regolazione, pulizia, cambio utensile e manutenzione devono essere eseguiti solo da personale competente secondo le indicazioni del costruttore ad attrezzatura spenta e priva di alimentazione elettrica.
Durante l'utilizzo delle macchine, i lavoratori devono indossare i dpi prescritti dal costruttore nel libretto d'uso e manutenzione per la protezione dai rischi residui.

Folgorazione per uso attrezzature elettriche
Il quadro elettrico di derivazione utilizzato per l'alimentazione delle attrezzature elettriche nella fase, deve essere sistemato al piano in modo sicuro. I continui spostamenti possono essere causa di rottura e avaria dei dispositivi di sicurezza con rischio di contatti con parti in tensione e di corto circuito, occorre quindi verificare lo stato di conservazione del quadro elettrico di derivazione e la funzionalità del suo interruttore differenziale. In caso di malfunzionamento sospendere l'uso del quadro fino alla sua sostituzione.

I cavi elettrici, le prolunghe volanti devono essere sollevate dal piano di lavoro e sistemati in posizione sicura, lontano dal passaggio di personale, di materiale e di attrezzature.
Le spine delle apparecchiature portatili utilizzate nella fase devono essere inserite in prese con grado di protezione adeguato all'ambiente comunque almeno IP 55 e IP 67 in condizioni ambientali con presenza di acqua e polveri.
Le carcasse delle attrezzature elettriche fisse devono essere collegate all'impianto di terra per la protezione dei lavoratori dai rischi da contatti indiretti.
Tutti i materiali elettrici utilizzati nella fase devono essere sottoposti a manutenzione periodica secondo le indicazioni fornite dal costruttore.

Investimento
La circolazione dei mezzi all'interno dell'area di cantiere, deve avvenire utilizzando i percorsi e gli spazi definiti nella planimetria di cantiere allegata al PSC e in assenza secondo le indicazioni del CSE.
I mezzi all'interno del cantiere devono:
- operare con il girofaro sempre acceso;
- operare con i dispositivi sonori di retromarcia funzionanti;
- nelle manovre di retromarcia o nei casi di scarsa visibilità, essere assisti da personale di terra da postazione ben visibile all'autista;
- procedere negli spostamenti con velocità a passo d'uomo.

Le zone di cantiere in cui operano i mezzi meccanici devono essere segnalate, delimitate e sorvegliate da un preposto per impedire l'accesso nella zona di lavoro fino alla conclusione degli stessi.
Le attività con i mezzi meccanici devono essere programmate in modo da evitare possibili interferenze con zone in cui si svolgono attività manuali.
Gli addetti durante l'esecuzione della fase per la protezione dal rischio residuo devono indossare gli indumenti ad alta visibilità.

Proiezione di schegge e frammenti di materiale
Nei lavori che possono dare luogo a proiezione di schegge come la spaccatura o la scalpellatura di blocchi di pietra e simili, gli addetti utilizzano mezzi di protezione individuale (elmetto, guanti, visiere, tute, scarpe, occhiali).
Viene verificata la presenza anomala di sporgenze sul materiale, che potrebbero scheggiarsi durante la lavorazione.
Sono vietati, mediante avvisi e sbarramenti, la sosta e il transito nelle vicinanze per il personale non addetto ai lavori.
Nelle lavorazioni che comportano la proiezione di materiali o schegge (taglio di materiali, smerigliature, getti, uso di lancia a pressione e lavorazioni simili) i lavoratori devono essere istruiti e vigilare affinché i lavoratori indossino sempre gli occhiali a maschera per la protezione degli occhi anche per le lavorazioni di breve durata.
Nell'area di lavoro fino al completamento delle lavorazioni il personale non strettamente necessario alle lavorazioni deve essere allontanato.

Punture, tagli, abrasioni, ferite
Nelle attività lavorative ove è prevista la necessità di movimentare materiali con superfici ruvide, taglienti o pungenti, gli addetti incaricati devono indossare guanti antitaglio e scarpe di sicurezza.
Durante l'uso delle attrezzature con parti o organi taglienti o capaci procurare lesioni all'operatore deve essere evitato il contatto del corpo con carter o protezioni contro i contatti accidentali. Ai lavoratori deve essere esplicitamente vietato rimuovere le protezioni per le operazioni di regolazione o manutenzione degli organi con l'attrezzatura in moto.
Nelle attività di demolizione, smantellamento, preparazione gabbie, le parti sporgenti taglienti di materiali e opere devono essere protette al fine di evitare contatti accidentali.

Rumore
Le zone di lavoro in cui si svolgono attività rumorose (demolizioni, taglio dei materiali, perforazioni, scanalature e simili) devono essere segnalate in modo da evitare l'esposizione al rumore da parte dei non addetti ai lavori.
Le macchine o attrezzature rumorose devono essere installate in aree di cantiere distanti da vie di transito, o da aree in cui si svolgono altre lavorazioni.
Le attrezzature devono essere utilizzate e mantenute correttamente da parte dei lavoratori, secondo le istruzioni fornite dal fabbricante.
Durante l'esecuzione di lavorazioni rumorose gli addetti per la protezione dal rischio residuo devono indossare tappi auricolari o cuffie.

Urti, colpi, impatti, compressioni
Gli urti, i colpi, gli impatti con parti mobili o fisse di macchine (bracci) o con materiali sospesi in movimentazione aerea, devono essere impediti limitando l'accesso alla zona pericolosa con barriere e segnali di richiamo di pericolo fino alla conclusione dei lavori.
Le operazioni devono essere svolte sotto la sorveglianza di un preposto.
Gli addetti durante la fase per la protezione dal rischio residuo devono indossare l'elmetto.

Vibrazioni
Nella fase lavorativa ove sia previsto l'utilizzo diretto di utensili ed attrezzature comunque capaci di trasmettere vibrazioni al corpo dell'operatore, in particolare martelli elettrici o pneumatici, queste ultime devono essere dotate di tutte le soluzioni tecniche più efficaci per la protezione dei lavoratori (es. manici antivibrazioni, dispositivi di smorzamento, ecc...) ed essere mantenute in stato di perfetta efficienza.
L'organizzazione del lavoro deve prevedere la rotazione tra gli operatori.

Misure preventive della fase
[Caduta a livello e scivolamento]
Le vie di transito utilizzate dai lavoratori per gli spostamenti interni al cantiere:
- devono essere scelte in modo da evitare quanto più possibile, interferenze con altre zone in cui si svolgono altre lavorazioni in particolare demolizioni, lavori in quota, carichi sospesi;
- devono essere mantenute sgombre da attrezzature, da materiali, prolunghe, macerie o altro capace di ostacolare il cammino dei lavoratori. Qualora le lavorazioni richiedono l'occupazione di una o più vie di transito è necessario interdire la zona al transito con sbarramenti per impedire l'accesso alla zona fino al completamento dei lavori.
Per garantire l'accesso in modo sicuro ed agevole ai posti di lavoro in piano, in elevazione ed in profondità, la larghezza delle vie deve essere di almeno cm 60 e le pareti prospicienti il vuoto con profondità maggiore di 0,50 cm, devono essere protetti con parapetti di trattenuta di altezza di almeno 1 metro e struttura robusta.
Nelle zone in cui le lavorazioni richiedono la rimozione delle protezioni, o le protezioni siano ancora in allestimento, l'accesso alla zona di transito deve essere impedita con sbarramenti e segnaletica di richiamo del pericolo.
Le zone di transito e quelle di accesso ai posti di lavoro, devono essere illuminate secondo le necessità diurne e notturne.
Durante l'esecuzione della fase i lavoratori per la protezione dal rischio residuo specifico devono indossare scarpe di sicurezza con suola antiscivolo.

[Crollo o ribaltamento materiali depositati]
I depositi di materiali da utilizzare nella fase o di risulta in cataste, pallet, mucchi, pile devono essere organizzate in relazione alla forma e peso nelle aree specifiche, in modo stabile, su superficie uniformi, terreni compatti in modo da evitare crolli o ribaltamenti accidentali.
Gli spazi devono avere altresì una superficie adeguata in relazione alla forma per permettere una sicura ed agevole movimentazione dei carichi manuale e meccanica.
Gli addetti per la protezione dal rischio residuo specifico devono indossare l'elmetto protettivo.

[Microclima severo per lavori all'aperto]

[Movimentazione manuale dei carichi]
Usare il più possibile macchine ed attrezzature per la movimentazione dei carichi.
Usare attrezzatura idonea in base al tipo di materiale da movimentare: forche solo per materiale compatto, ceste per materiale di piccole dimensioni.
Afferrare il carico con due mani e sollevarlo gradualmente facendo in modo che lo sforzo sia supportato dai muscoli delle gambe, mantenendo il carico vicino al corpo, evitando possibilmente di spostare carichi situati a terra o sopra la testa.
Mantenere la schiena e le braccia rigide.
Evitare ampi movimenti di torsione o inclinazione del tronco.
In caso di lavori di movimentazione manuale della durata maggiore di un'ora, è prevista una pausa in rapporto di 1/5 (7 minuti circa/ora).
Non sollevare da solo pesi superiori ai 25 kg, ma richiedere l'aiuto di un altro lavoratore.

[Polveri, fibre]

Nelle lavorazioni che prevedono l'impiego di materiali in grana minuta o in polvere oppure fibrosi e nei lavori che comportano l'emissione di polveri o fibre dei materiali lavorati, la produzione e/o la diffusione delle stesse deve essere ridotta al minimo utilizzando tecniche e attrezzature idonee.
Al fine di limitare la diffusione e/o la produzione delle polveri è necessario:
- usare utensili a bassa velocità e dotati di sistemi aspiranti;
- bagnare i materiali;
- qualora i lavori siano eseguiti in ambienti confinati è opportuno compartimentare ove possibile le zone di lavoro;
- utilizzare dispositivi di protezione personale: maschere respiratorie o facciali filtranti marcati ce, con filtro almeno di tipo FFP2.
Le polveri e le fibre captate e quelle depositatesi, se dannose, devono essere sollecitamente raccolte ed eliminate con i mezzi e gli accorgimenti richiesti dalla loro natura.
Qualora la quantità di polveri o fibre presenti superi i limiti tollerati e comunque nelle operazioni di raccolta ed allontanamento di quantità importanti delle stesse, devono essere forniti ed utilizzati indumenti di lavoro e DPI idonei alle attività.

Dispositivi di protezione individuale forniti ai lavoratori occupati in cantiere

- Cuffia antirumore
- Elmetto di protezione
- Facciale con valvola filtrante FFP3
- Giubbotto termico antipioggia e antivento
- Guanti antitaglio
- Indumenti da lavoro
- Occhiali a mascherina
- Scarpe di sicurezza

Delimitazione dell'area di cantiere - smantellamento	
Categoria	Delimitazione area di cantiere
Descrizione (Tipo di intervento)	Lavori di realizzazione di recinzione esterna con elementi vari in area extraurbana

Fattori di rischio utilizzati nella fase

Attrezzature	▪ Autocarro ▪ Martello demolitore elettrico ▪ Utensili elettrici portatili

Rischi individuati nella fase

Caduta a livello e scivolamento	Lieve
Contatti con macchinari o organi in moto	Lieve
Crollo o ribaltamento materiali depositati	Lieve
Folgorazione per uso attrezzature elettriche	Lieve
Investimento	Alto
Microclima severo per lavori all'aperto	Lieve
Movimentazione manuale dei carichi	Lieve
Polveri, fibre	Lieve
Proiezione di schegge e frammenti di materiale	Lieve
Punture, tagli, abrasioni, ferite	Lieve
Rumore	Lieve
Urti, colpi, impatti, compressioni	Lieve
Vibrazioni	Lieve

Procedure operative

Istruzioni di smontaggio per gli addetti
Lo smontaggio delle recinzioni o delimitazioni deve avvenire secondo le istruzioni ricevute, utilizzando attrezzature idonee e mantenute in buono stato di conservazione; gli addetti allo smontaggio devono fare uso dei dispositivi di protezione individuale in dotazione. Le operazioni di smontaggio devono essere eseguite da lavoratori fisicamente idonei sotto la guida di una persona esperta. Il personale utilizzato durante le operazioni di smontaggio deve essere suddiviso per mansioni ben definite per le quali deve aver ricevuto una informazione e formazione adeguata alle funzioni svolte.

Misure preventive e protettive

Contatti con macchinari o organi in moto
Per l'esecuzione della fase lavorativa devono essere utilizzate solo attrezzature o mezzi da lavoro in possesso dei requisiti minimi di sicurezza, certificati dal costruttore secondo le indicazioni della direttiva macchine o conformi ai requisiti minimi di sicurezza.
I lavoratori devono essere istruiti sul corretto utilizzo, e vigilare affinché i lavoratori non rimuovono o rendono inefficaci le protezioni in dotazione alle attrezzature per facilitarsi l'esecuzione della fase.
Le operazioni di regolazione, pulizia, cambio utensile e manutenzione devono essere eseguiti solo da personale competente secondo le indicazioni del costruttore ad attrezzatura spenta e priva di alimentazione elettrica.
Durante l'utilizzo delle macchine, i lavoratori devono indossare i dpi prescritti dal costruttore nel libretto d'uso e manutenzione per la protezione dai rischi residui.

Folgorazione per uso attrezzature elettriche
Il quadro elettrico di derivazione utilizzato per l'alimentazione delle attrezzature elettriche nella fase, deve essere sistemato al piano in modo sicuro. I continui spostamenti possono essere causa di rottura e avaria dei dispositivi di sicurezza con rischio di contatti con parti in tensione e di corto circuito, occorre quindi verificare lo stato di conservazione del quadro elettrico di derivazione e la funzionalità del suo interruttore differenziale. In caso di malfunzionamento sospendere l'uso del quadro fino alla sua sostituzione.

I cavi elettrici, le prolunghe volanti devono essere sollevate dal piano di lavoro e sistemati in posizione sicura, lontano dal passaggio di personale, di materiale e di attrezzature.
Le spine delle apparecchiature portatili utilizzate nella fase devono essere inserite in prese con grado di protezione adeguato all'ambiente comunque almeno IP 55 e IP 67 in condizioni ambientali con presenza di acqua e polveri.
Le carcasse delle attrezzature elettriche fisse devono essere collegate all'impianto di terra per la protezione dei lavoratori dai rischi da contatti indiretti.
Tutti i materiali elettrici utilizzati nella fase devono essere sottoposti a manutenzione periodica secondo le indicazioni fornite dal costruttore.

Investimento
La circolazione dei mezzi all'interno dell'area di cantiere, deve avvenire utilizzando i percorsi e gli spazi definiti nella planimetria di cantiere allegata al PSC e in assenza secondo le indicazioni del CSE.
I mezzi all'interno del cantiere devono:
- operare con il girofaro sempre acceso;
- operare con i dispositivi sonori di retromarcia funzionanti;
- nelle manovre di retromarcia o nei casi di scarsa visibilità, essere assisti da personale di terra da postazione ben visibile all'autista;
- procedere negli spostamenti con velocità a passo d'uomo.

Le zone di cantiere in cui operano i mezzi meccanici devono essere segnalate, delimitate e sorvegliate da un preposto per impedire l'accesso nella zona di lavoro fino alla conclusione degli stessi.
Le attività con i mezzi meccanici devono essere programmate in modo da evitare possibili interferenze con zone in cui si svolgono attività manuali.
Gli addetti durante l'esecuzione della fase per la protezione dal rischio residuo devono indossare gli indumenti ad alta visibilità.

Proiezione di schegge e frammenti di materiale
Nei lavori che possono dare luogo a proiezione di schegge come la spaccatura o la scalpellatura di blocchi di pietra e simili, gli addetti utilizzano mezzi di protezione individuale (elmetto, guanti, visiere, tute, scarpe, occhiali).
Viene verificata la presenza anomala di sporgenze sul materiale, che potrebbero scheggiarsi durante la lavorazione.
Sono vietati, mediante avvisi e sbarramenti, la sosta e il transito nelle vicinanze per il personale non addetto ai lavori.
Nelle lavorazioni che comportano la proiezione di materiali o schegge (taglio di materiali, smerigliature, getti, uso di lancia a pressione e lavorazioni simili) i lavoratori devono essere istruiti e vigilare affinché i lavoratori indossino sempre gli occhiali a maschera per la protezione degli occhi anche per le lavorazioni di breve durata.
Nell'area di lavoro fino al completamento delle lavorazioni il personale non strettamente necessario alle lavorazioni deve essere allontanato.

Punture, tagli, abrasioni, ferite
Nelle attività lavorative ove è prevista la necessità di movimentare materiali con superfici ruvide, taglienti o pungenti, gli addetti incaricati devono indossare guanti antitaglio e scarpe di sicurezza.
Durante l'uso delle attrezzature con parti o organi taglienti o capaci procurare lesioni all'operatore deve essere evitato il contatto del corpo con carter o protezioni contro i contatti accidentali. Ai lavoratori deve essere esplicitamente vietato rimuovere le protezioni per le operazioni di regolazione o manutenzione degli organi con l'attrezzatura in moto.
Nelle attività di demolizione, smantellamento, preparazione gabbie, le parti sporgenti taglienti di materiali e opere devono essere protette al fine di evitare contatti accidentali.

Rumore
Le zone di lavoro in cui si svolgono attività rumorose (demolizioni, taglio dei materiali, perforazioni, scanalature e simili) devono essere segnalate in modo da evitare l'esposizione al rumore da parte dei non addetti ai lavori.
Le macchine o attrezzature rumorose devono essere installate in aree di cantiere distanti da vie di transito, o da aree in cui si svolgono altre lavorazioni.
Le attrezzature devono essere utilizzate e mantenute correttamente da parte dei lavoratori, secondo le istruzioni fornite dal fabbricante.
Durante l'esecuzione di lavorazioni rumorose gli addetti per la protezione dal rischio residuo devono indossare tappi auricolari o cuffie.

Urti, colpi, impatti, compressioni
Gli urti, i colpi, gli impatti con parti mobili o fisse di macchine (bracci) o con materiali sospesi in movimentazione aerea, devono essere impediti limitando l'accesso alla zona pericolosa con barriere e segnali di richiamo di pericolo fino alla conclusione dei lavori.
Le operazioni devono essere svolte sotto la sorveglianza di un preposto.
Gli addetti durante la fase per la protezione dal rischio residuo devono indossare l'elmetto.

Vibrazioni
Nella fase lavorativa ove sia previsto l'utilizzo diretto di utensili ed attrezzature comunque capaci di trasmettere vibrazioni al corpo dell'operatore, in particolare martelli elettrici o pneumatici, queste ultime devono essere dotate di tutte le soluzioni tecniche più efficaci per la protezione dei lavoratori (es. manici antivibrazioni, dispositivi di smorzamento, ecc...) ed essere mantenute in stato di perfetta efficienza.
L'organizzazione del lavoro deve prevedere la rotazione tra gli operatori.

Misure preventive della fase
[Caduta a livello e scivolamento]
Le vie di transito utilizzate dai lavoratori per gli spostamenti interni al cantiere:
- devono essere scelte in modo da evitare quanto più possibile, interferenze con altre zone in cui si svolgono altre lavorazioni in particolare demolizioni, lavori in quota, carichi sospesi;
- devono essere mantenute sgombre da attrezzature, da materiali, prolunghe, macerie o altro capace di ostacolare il cammino dei lavoratori. Qualora le lavorazioni richiedono l'occupazione di una o più vie di transito è necessario interdire la zona al transito con sbarramenti per impedire l'accesso alla zona fino al completamento dei lavori.
Per garantire l'accesso in modo sicuro ed agevole ai posti di lavoro in piano, in elevazione ed in profondità, la larghezza delle vie deve essere di almeno cm 60 e le pareti prospicienti il vuoto con profondità maggiore di 0,50 cm, devono essere protetti con parapetti di trattenuta di altezza di almeno 1 metro e struttura robusta.
Nelle zone in cui le lavorazioni richiedono la rimozione delle protezioni, o le protezioni siano ancora in allestimento, l'accesso alla zona di transito deve essere impedita con sbarramenti e segnaletica di richiamo del pericolo.
Le zone di transito e quelle di accesso ai posti di lavoro, devono essere illuminate secondo le necessità diurne e notturne.
Durante l'esecuzione della fase i lavoratori per la protezione dal rischio residuo specifico devono indossare scarpe di sicurezza con suola antiscivolo.

[Crollo o ribaltamento materiali depositati]
I depositi di materiali da utilizzare nella fase o di risulta in cataste, pallet, mucchi, pile devono essere organizzate in relazione alla forma e peso nelle aree specifiche, in modo stabile, su superficie uniformi, terreni compatti in modo da evitare crolli o ribaltamenti accidentali.
Gli spazi devono avere altresì una superficie adeguata in relazione alla forma per permettere una sicura ed agevole movimentazione dei carichi manuale e meccanica.
Gli addetti per la protezione dal rischio residuo specifico devono indossare l'elmetto protettivo.

[Microclima severo per lavori all'aperto]

[Movimentazione manuale dei carichi]
Usare il più possibile macchine ed attrezzature per la movimentazione dei carichi.
Usare attrezzatura idonea in base al tipo di materiale da movimentare: forche solo per materiale compatto, ceste per materiale di piccole dimensioni.
Afferrare il carico con due mani e sollevarlo gradualmente facendo in modo che lo sforzo sia supportato dai muscoli delle gambe, mantenendo il carico vicino al corpo, evitando possibilmente di spostare carichi situati a terra o sopra la testa.
Mantenere la schiena e le braccia rigide.
Evitare ampi movimenti di torsione o inclinazione del tronco.
In caso di lavori di movimentazione manuale della durata maggiore di un'ora, è prevista una pausa in rapporto di 1/5 (7 minuti circa/ora).
Non sollevare da solo pesi superiori ai 25 kg, ma richiedere l'aiuto di un altro lavoratore.

[Polveri, fibre]

Nelle lavorazioni che prevedono l'impiego di materiali in grana minuta o in polvere oppure fibrosi e nei lavori che comportano l'emissione di polveri o fibre dei materiali lavorati, la produzione e/o la diffusione delle stesse deve essere ridotta al minimo utilizzando tecniche e attrezzature idonee.
Al fine di limitare la diffusione e/o la produzione delle polveri è necessario:
- usare utensili a bassa velocità e dotati di sistemi aspiranti;
- bagnare i materiali;
- qualora i lavori siano eseguiti in ambienti confinati è opportuno compartimentare ove possibile le zone di lavoro;
- utilizzare dispositivi di protezione personale: maschere respiratorie o facciali filtranti marcati ce, con filtro almeno di tipo FFP2.
Le polveri e le fibre captate e quelle depositatesi, se dannose, devono essere sollecitamente raccolte ed eliminate con i mezzi e gli accorgimenti richiesti dalla loro natura.
Qualora la quantità di polveri o fibre presenti superi i limiti tollerati e comunque nelle operazioni di raccolta ed allontanamento di quantità importanti delle stesse, devono essere forniti ed utilizzati indumenti di lavoro e DPI idonei alle attività.

Dispositivi di protezione individuale forniti ai lavoratori occupati in cantiere

- Cuffia antirumore
- Elmetto di protezione
- Facciale con valvola filtrante FFP3
- Giubbotto termico antipioggia e antivento
- Guanti antitaglio
- Indumenti da lavoro
- Occhiali a mascherina
- Scarpe di sicurezza

Delimitazione lavori stradali - allestimento	
Categoria	Delimitazione area di cantiere
Descrizione (Tipo di intervento)	Lavori di realizzazione di recinzione esterna con new Jersey, transenne e simili in cantieri urbani

Fattori di rischio utilizzati nella fase

Attrezzature	▪ Autocarro ▪ Autocarro con gru

Rischi individuati nella fase

Caduta a livello e scivolamento	Lieve
Caduta di materiali dall'alto	Alto
Cedimento parti meccaniche delle macchine	Lieve
Cesoiamento, stritolamento	Medio
Crollo o ribaltamento materiali depositati	Lieve
Investimento	Alto
Microclima severo per lavori all'aperto	Lieve
Movimentazione manuale dei carichi	Lieve
Proiezione di schegge e frammenti di materiale	Lieve
Punture, tagli, abrasioni, ferite	Lieve
Rumore	Lieve
Urti, colpi, impatti, compressioni	Lieve

Procedure operative

Istruzioni di montaggio
Il montaggio delle recinzioni o delimitazioni deve avvenire secondo le istruzioni ricevute, utilizzando attrezzature idonee e mantenute in buono stato di conservazione; gli addetti al montaggio devono fare uso dei dispositivi di protezione individuale in dotazione. Le operazioni di montaggio devono essere eseguite da lavoratori fisicamente idonei sotto la guida di una persona esperta. Il personale utilizzato durante le operazioni di montaggio deve essere suddiviso per mansioni ben definite per le quali deve aver ricevuto una informazione e formazione adeguata alle funzioni svolte.

Misure preventive e protettive

Caduta di materiali dall'alto
Nell'esecuzione della fase lavorativa le cadute di masse materiali in posizione ferma o nel corso di maneggio e trasporto manuale o meccanico ed i conseguenti moti di crollo, scorrimento, caduta inclinata su pendii o verticale nel vuoto devono, essere impediti mediante la corretta sistemazione delle masse o attraverso l'adozione di misure atte a trattenere i corpi in relazione alla loro natura, forma e peso.
Gli effetti dannosi conseguenti alla possibile caduta di masse materiali su persone o cose devono essere eliminati mediante dispositivi rigidi (mantovane parasassi, tettoie) o elastici (reti) di arresto aventi robustezza, forme e dimensioni proporzionate alle caratteristiche dei corpi in caduta.
Quando i dispositivi di trattenuta o di arresto risultino mancanti o insufficienti, deve essere impedito l'accesso involontario alle zone di prevedibile caduta, segnalando convenientemente la natura del pericolo. Tutti gli addetti devono comunque fare uso del casco di protezione personale.
Le postazioni fisse di lavoro devono essere ubicate lontano da ponteggi, da posti di lavoro sopraelevati, all'interno del raggio di azione degli apparecchi di sollevamento. Qualora per ragioni di spazio o necessità lavorative non sia possibile, le postazioni dovranno essere protette con tettoie o sottoimpalcati robusti di altezza 3 m.
I depositi di materiali in cataste, pile e mucchi devono essere organizzati in modo da evitare crolli o cedimenti e permettere una sicura e agevole movimentazione.

Cedimento parti meccaniche delle macchine
Prima dell'utilizzo gli addetti sono obbligati a verificare l'efficienza delle parti soggette a vibrazioni, usura, ecc... e, nel caso riscontrino delle inefficienze, a comunicarle al preposto.

Devono essere effettuati controlli iniziali e periodici di manutenzione e revisioni periodiche degli organi e dei dispositivi soggetti ad usura od a perdere le caratteristiche originarie secondo le indicazioni della casa costruttrice. I risultati dei controlli e i verbali di verifica devono essere registrati e conservati.

Cesoiamento, stritolamento
Il cesoiamento e lo stritolamento di parti del corpo tra elementi mobili di macchine e elementi fissi delle medesime o di opere, strutture provvisionali o altro, deve essere impedito limitando con mezzi materiali il percorso delle parti mobili o segregando stabilmente la zona pericolosa. Qualora ciò non risulti possibile deve essere installata una segnaletica appropriata e devono essere osservate opportune distanze di rispetto; ove del caso devono essere disposti comandi di arresto automatico e/o di emergenza in corrispondenza dei punti di potenziale pericolo.

Investimento
La circolazione dei mezzi all'interno dell'area di cantiere, deve avvenire utilizzando i percorsi e gli spazi definiti nella planimetria di cantiere allegata al PSC e in assenza secondo le indicazioni del CSE.
I mezzi all'interno del cantiere devono:
- operare con il girofaro sempre acceso;
- operare con i dispositivi sonori di retromarcia funzionanti;
- nelle manovre di retromarcia o nei casi di scarsa visibilità, essere assisti da personale di terra da postazione ben visibile all'autista;
- procedere negli spostamenti con velocità a passo d'uomo.

Le zone di cantiere in cui operano i mezzi meccanici devono essere segnalate, delimitate e sorvegliate da un preposto per impedire l'accesso nella zona di lavoro fino alla conclusione degli stessi.
Le attività con i mezzi meccanici devono essere programmate in modo da evitare possibili interferenze con zone in cui si svolgono attività manuali.
Gli addetti durante l'esecuzione della fase per la protezione dal rischio residuo devono indossare gli indumenti ad alta visibilità.

Punture, tagli, abrasioni, ferite
Nelle attività lavorative ove è prevista la necessità di movimentare materiali con superfici ruvide, taglienti o pungenti, gli addetti incaricati devono indossare guanti antitaglio e scarpe di sicurezza.
Durante l'uso delle attrezzature con parti o organi taglienti o capaci procurare lesioni all'operatore deve essere evitato il contatto del corpo con carter o protezioni contro i contatti accidentali. Ai lavoratori deve essere esplicitamente vietato rimuovere le protezioni per le operazioni di regolazione o manutenzione degli organi con l'attrezzatura in moto.
Nelle attività di demolizione, smantellamento, preparazione gabbie, le parti sporgenti taglienti di materiali e opere devono essere protette al fine di evitare contatti accidentali.

Rumore
Le zone di lavoro in cui si svolgono attività rumorose (demolizioni, taglio dei materiali, perforazioni, scanalature e simili) devono essere segnalate in modo da evitare l'esposizione al rumore da parte dei non addetti ai lavori.
Le macchine o attrezzature rumorose devono essere installate in aree di cantiere distanti da vie di transito, o da aree in cui si svolgono altre lavorazioni.
Le attrezzature devono essere utilizzate e mantenute correttamente da parte dei lavoratori, secondo le istruzioni fornite dal fabbricante.
Durante l'esecuzione di lavorazioni rumorose gli addetti per la protezione dal rischio residuo devono indossare tappi auricolari o cuffie.

Urti, colpi, impatti, compressioni
Gli urti, i colpi, gli impatti con parti mobili o fisse di macchine (bracci) o con materiali sospesi in movimentazione aerea, devono essere impediti limitando l'accesso alla zona pericolosa con barriere e segnali di richiamo di pericolo fino alla conclusione dei lavori.
Le operazioni devono essere svolte sotto la sorveglianza di un preposto.
Gli addetti durante la fase per la protezione dal rischio residuo devono indossare l'elmetto.

Misure preventive della fase
[Caduta a livello e scivolamento]

Le vie di transito utilizzate dai lavoratori per gli spostamenti interni al cantiere:
- devono essere scelte in modo da evitare quanto più possibile, interferenze con altre zone in cui si svolgono altre lavorazioni in particolare demolizioni, lavori in quota, carichi sospesi;
- devono essere mantenute sgombre da attrezzature, da materiali, prolunghe, macerie o altro capace di ostacolare il cammino dei lavoratori. Qualora le lavorazioni richiedono l'occupazione di una o più vie di transito è necessario interdire la zona al transito con sbarramenti per impedire l'accesso alla zona fino al completamento dei lavori.
Per garantire l'accesso in modo sicuro ed agevole ai posti di lavoro in piano, in elevazione ed in profondità, la larghezza delle vie deve essere di almeno cm 60 e le pareti prospicienti il vuoto con profondità maggiore di 0,50 cm, devono essere protetti con parapetti di trattenuta di altezza di almeno 1 metro e struttura robusta.
Nelle zone in cui le lavorazioni richiedono la rimozione delle protezioni, o le protezioni siano ancora in allestimento, l'accesso alla zona di transito deve essere impedita con sbarramenti e segnaletica di richiamo del pericolo.
Le zone di transito e quelle di accesso ai posti di lavoro, devono essere illuminate secondo le necessità diurne e notturne.
Durante l'esecuzione della fase i lavoratori per la protezione dal rischio residuo specifico devono indossare scarpe di sicurezza con suola antiscivolo.

[Crollo o ribaltamento materiali depositati]
I depositi di materiali da utilizzare nella fase o di risulta in cataste, pallet, mucchi, pile devono essere organizzate in relazione alla forma e peso nelle aree specifiche, in modo stabile, su superficie uniformi, terreni compatti in modo da evitare crolli o ribaltamenti accidentali.
Gli spazi devono avere altresì una superficie adeguata in relazione alla forma per permettere una sicura ed agevole movimentazione dei carichi manuale e meccanica.
Gli addetti per la protezione dal rischio residuo specifico devono indossare l'elmetto protettivo.

[Microclima severo per lavori all'aperto]

[Movimentazione manuale dei carichi]
Usare il più possibile macchine ed attrezzature per la movimentazione dei carichi.
Usare attrezzatura idonea in base al tipo di materiale da movimentare: forche solo per materiale compatto, ceste per materiale di piccole dimensioni.
Afferrare il carico con due mani e sollevarlo gradualmente facendo in modo che lo sforzo sia supportato dai muscoli delle gambe, mantenendo il carico vicino al corpo, evitando possibilmente di spostare carichi situati a terra o sopra la testa.
Mantenere la schiena e le braccia rigide.
Evitare ampi movimenti di torsione o inclinazione del tronco.
In caso di lavori di movimentazione manuale della durata maggiore di un'ora, è prevista una pausa in rapporto di 1/5 (7 minuti circa/ora).
Non sollevare da solo pesi superiori ai 25 kg, ma richiedere l'aiuto di un altro lavoratore.

[Proiezione di schegge e frammenti di materiale]
Nei lavori che possono dare luogo a proiezione di schegge come la spaccatura o la scalpellatura di blocchi di pietra e simili, gli addetti utilizzano mezzi di protezione individuale (elmetto, guanti, visiere, tute, scarpe, occhiali).
Viene verificata la presenza anomala di sporgenze sul materiale, che potrebbero scheggiarsi durante la lavorazione.
Sono vietati, mediante avvisi e sbarramenti, la sosta e il transito nelle vicinanze per il personale non addetto ai lavori.
Nelle lavorazioni che comportano la proiezione di materiali o schegge (taglio di materiali, smerigliature, getti, uso di lancia a pressione e lavorazioni simili) i lavoratori devono essere istruiti e vigilare affinché i lavoratori indossino sempre gli occhiali a maschera per la protezione degli occhi anche per le lavorazioni di breve durata.
Nell'area di lavoro fino al completamento delle lavorazioni il personale non strettamente necessario alle lavorazioni deve essere allontanato.

Dispositivi di protezione individuale forniti ai lavoratori occupati in cantiere

- Cuffia antirumore
- Elmetto di protezione
- Giubbotto termico antipioggia e antivento
- Guanti antitaglio

- Occhiali a mascherina
- Scarpe di sicurezza

Rappresentazioni grafiche

- **Lavori sulla carreggiata con transito a senso unico alternato regolato da impianto semaforico**

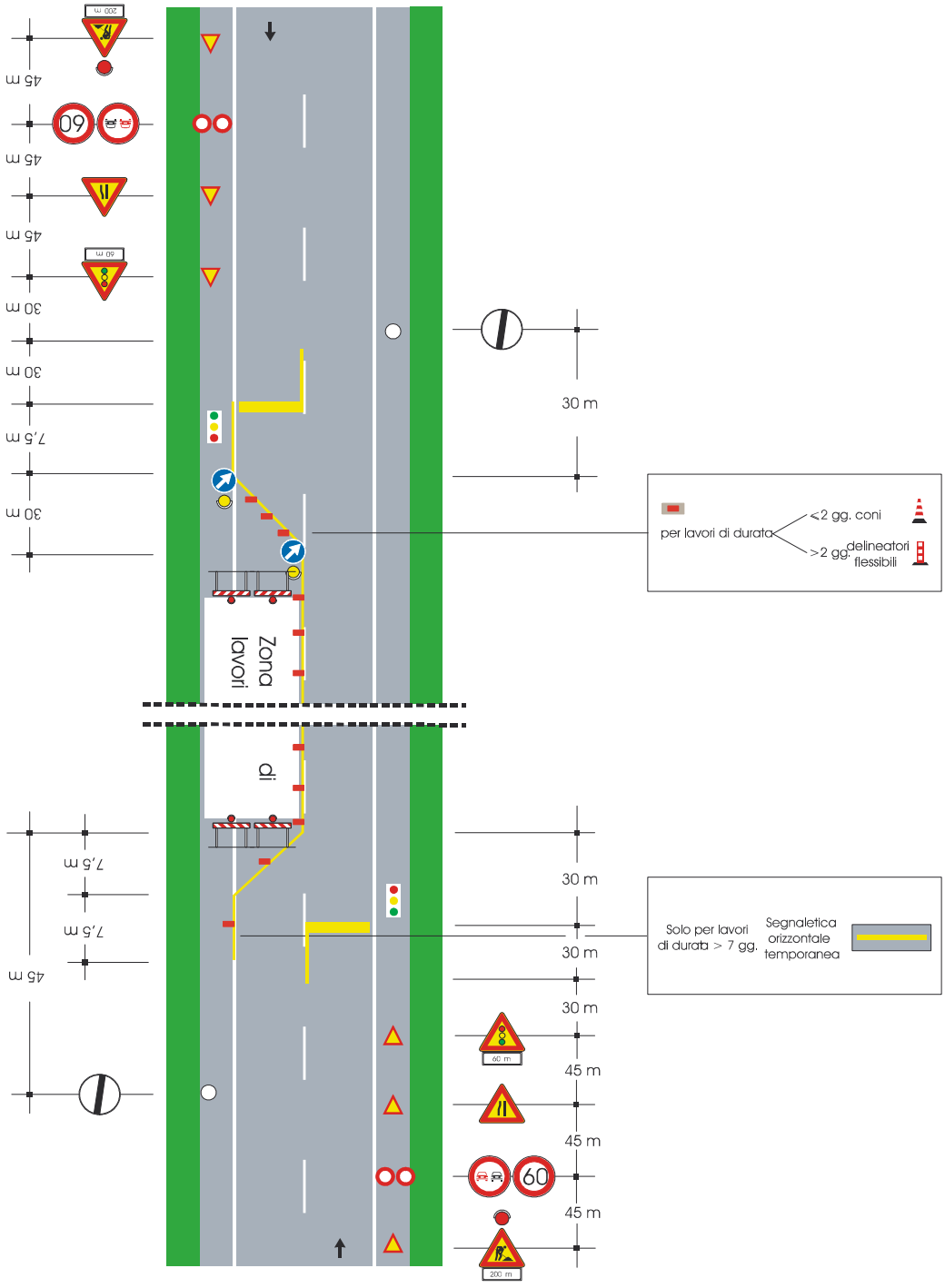

Note: La sezione disponibile, inferiore a 5,60m, richiede la segnalazione di senso unico alternato

Delimitazione lavori stradali - smantellamento	
Categoria	Delimitazione area di cantiere
Descrizione (Tipo di intervento)	Lavori di realizzazione di recinzione esterna con new Jersey, transenne e simili in cantieri urbani

Fattori di rischio utilizzati nella fase

Attrezzature	▪ Autocarro ▪ Autocarro con gru

Rischi individuati nella fase

Caduta a livello e scivolamento	Lieve
Caduta di materiali dall'alto	Alto
Cedimento parti meccaniche delle macchine	Lieve
Cesoiamento, stritolamento	Medio
Crollo o ribaltamento materiali depositati	Lieve
Investimento	Alto
Microclima severo per lavori all'aperto	Lieve
Movimentazione manuale dei carichi	Lieve
Proiezione di schegge e frammenti di materiale	Lieve
Punture, tagli, abrasioni, ferite	Lieve
Rumore	Lieve
Urti, colpi, impatti, compressioni	Lieve

Procedure operative

Istruzioni di smontaggio per gli addetti
Lo smontaggio delle recinzioni o delimitazioni deve avvenire secondo le istruzioni ricevute, utilizzando attrezzature idonee e mantenute in buono stato di conservazione; gli addetti allo smontaggio devono fare uso dei dispositivi di protezione individuale in dotazione. Le operazioni di smontaggio devono essere eseguite da lavoratori fisicamente idonei sotto la guida di una persona esperta. Il personale utilizzato durante le operazioni di smontaggio deve essere suddiviso per mansioni ben definite per le quali deve aver ricevuto una informazione e formazione adeguata alle funzioni svolte.

Misure preventive e protettive

Caduta di materiali dall'alto
Nell'esecuzione della fase lavorativa le cadute di masse materiali in posizione ferma o nel corso di maneggio e trasporto manuale o meccanico ed i conseguenti moti di crollo, scorrimento, caduta inclinata su pendii o verticale nel vuoto devono, essere impediti mediante la corretta sistemazione delle masse o attraverso l'adozione di misure atte a trattenere i corpi in relazione alla loro natura, forma e peso.
Gli effetti dannosi conseguenti alla possibile caduta di masse materiali su persone o cose devono essere eliminati mediante dispositivi rigidi (mantovane parasassi, tettoie) o elastici (reti) di arresto aventi robustezza, forme e dimensioni proporzionate alle caratteristiche dei corpi in caduta.
Quando i dispositivi di trattenuta o di arresto risultino mancanti o insufficienti, deve essere impedito l'accesso involontario alle zone di prevedibile caduta, segnalando convenientemente la natura del pericolo. Tutti gli addetti devono comunque fare uso del casco di protezione personale.
Le postazioni fisse di lavoro devono essere ubicate lontano da ponteggi, da posti di lavoro sopraelevati, all'interno del raggio di azione degli apparecchi di sollevamento. Qualora per ragioni di spazio o necessità lavorative non sia possibile, le postazioni dovranno essere protette con tettoie o sottoimpalcati robusti di altezza 3 m.
I depositi di materiali in cataste, pile e mucchi devono essere organizzati in modo da evitare crolli o cedimenti e permettere una sicura e agevole movimentazione.

Cedimento parti meccaniche delle macchine
Prima dell'utilizzo gli addetti sono obbligati a verificare l'efficienza delle parti soggette a vibrazioni, usura, ecc... e, nel caso riscontrino delle inefficienze, a comunicarle al preposto.

Devono essere effettuati controlli iniziali e periodici di manutenzione e revisioni periodiche degli organi e dei dispositivi soggetti ad usura od a perdere le caratteristiche originarie secondo le indicazioni della casa costruttrice. I risultati dei controlli e i verbali di verifica devono essere registrati e conservati.

Cesoiamento, stritolamento
Il cesoiamento e lo stritolamento di parti del corpo tra elementi mobili di macchine e elementi fissi delle medesime o di opere, strutture provvisionali o altro, deve essere impedito limitando con mezzi materiali il percorso delle parti mobili o segregando stabilmente la zona pericolosa. Qualora ciò non risulti possibile deve essere installata una segnaletica appropriata e devono essere osservate opportune distanze di rispetto; ove del caso devono essere disposti comandi di arresto automatico e/o di emergenza in corrispondenza dei punti di potenziale pericolo.

Investimento
La circolazione dei mezzi all'interno dell'area di cantiere, deve avvenire utilizzando i percorsi e gli spazi definiti nella planimetria di cantiere allegata al PSC e in assenza secondo le indicazioni del CSE.
I mezzi all'interno del cantiere devono:
- operare con il girofaro sempre acceso;
- operare con i dispositivi sonori di retromarcia funzionanti;
- nelle manovre di retromarcia o nei casi di scarsa visibilità, essere assisti da personale di terra da postazione ben visibile all'autista;
- procedere negli spostamenti con velocità a passo d'uomo.

Le zone di cantiere in cui operano i mezzi meccanici devono essere segnalate, delimitate e sorvegliate da un preposto per impedire l'accesso nella zona di lavoro fino alla conclusione degli stessi.
Le attività con i mezzi meccanici devono essere programmate in modo da evitare possibili interferenze con zone in cui si svolgono attività manuali.
Gli addetti durante l'esecuzione della fase per la protezione dal rischio residuo devono indossare gli indumenti ad alta visibilità.

Punture, tagli, abrasioni, ferite
Nelle attività lavorative ove è prevista la necessità di movimentare materiali con superfici ruvide, taglienti o pungenti, gli addetti incaricati devono indossare guanti antitaglio e scarpe di sicurezza.
Durante l'uso delle attrezzature con parti o organi taglienti o capaci procurare lesioni all'operatore deve essere evitato il contatto del corpo con carter o protezioni contro i contatti accidentali. Ai lavoratori deve essere esplicitamente vietato rimuovere le protezioni per le operazioni di regolazione o manutenzione degli organi con l'attrezzatura in moto.
Nelle attività di demolizione, smantellamento, preparazione gabbie, le parti sporgenti taglienti di materiali e opere devono essere protette al fine di evitare contatti accidentali.

Rumore
Le zone di lavoro in cui si svolgono attività rumorose (demolizioni, taglio dei materiali, perforazioni, scanalature e simili) devono essere segnalate in modo da evitare l'esposizione al rumore da parte dei non addetti ai lavori.
Le macchine o attrezzature rumorose devono essere installate in aree di cantiere distanti da vie di transito, o da aree in cui si svolgono altre lavorazioni.
Le attrezzature devono essere utilizzate e mantenute correttamente da parte dei lavoratori, secondo le istruzioni fornite dal fabbricante.
Durante l'esecuzione di lavorazioni rumorose gli addetti per la protezione dal rischio residuo devono indossare tappi auricolari o cuffie.

Urti, colpi, impatti, compressioni
Gli urti, i colpi, gli impatti con parti mobili o fisse di macchine (bracci) o con materiali sospesi in movimentazione aerea, devono essere impediti limitando l'accesso alla zona pericolosa con barriere e segnali di richiamo di pericolo fino alla conclusione dei lavori.
Le operazioni devono essere svolte sotto la sorveglianza di un preposto.
Gli addetti durante la fase per la protezione dal rischio residuo devono indossare l'elmetto.

Misure preventive della fase
[Caduta a livello e scivolamento]

Le vie di transito utilizzate dai lavoratori per gli spostamenti interni al cantiere:
- devono essere scelte in modo da evitare quanto più possibile, interferenze con altre zone in cui si svolgono altre lavorazioni in particolare demolizioni, lavori in quota, carichi sospesi;
- devono essere mantenute sgombre da attrezzature, da materiali, prolunghe, macerie o altro capace di ostacolare il cammino dei lavoratori. Qualora le lavorazioni richiedono l'occupazione di una o più vie di transito è necessario interdire la zona al transito con sbarramenti per impedire l'accesso alla zona fino al completamento dei lavori.
Per garantire l'accesso in modo sicuro ed agevole ai posti di lavoro in piano, in elevazione ed in profondità, la larghezza delle vie deve essere di almeno cm 60 e le pareti prospicienti il vuoto con profondità maggiore di 0,50 cm, devono essere protetti con parapetti di trattenuta di altezza di almeno 1 metro e struttura robusta.
Nelle zone in cui le lavorazioni richiedono la rimozione delle protezioni, o le protezioni siano ancora in allestimento, l'accesso alla zona di transito deve essere impedita con sbarramenti e segnaletica di richiamo del pericolo.
Le zone di transito e quelle di accesso ai posti di lavoro, devono essere illuminate secondo le necessità diurne e notturne.
Durante l'esecuzione della fase i lavoratori per la protezione dal rischio residuo specifico devono indossare scarpe di sicurezza con suola antiscivolo.

[Crollo o ribaltamento materiali depositati]
I depositi di materiali da utilizzare nella fase o di risulta in cataste, pallet, mucchi, pile devono essere organizzate in relazione alla forma e peso nelle aree specifiche, in modo stabile, su superficie uniformi, terreni compatti in modo da evitare crolli o ribaltamenti accidentali.
Gli spazi devono avere altresì una superficie adeguata in relazione alla forma per permettere una sicura ed agevole movimentazione dei carichi manuale e meccanica.
Gli addetti per la protezione dal rischio residuo specifico devono indossare l'elmetto protettivo.

[Microclima severo per lavori all'aperto]

[Movimentazione manuale dei carichi]
Usare il più possibile macchine ed attrezzature per la movimentazione dei carichi.
Usare attrezzatura idonea in base al tipo di materiale da movimentare: forche solo per materiale compatto, ceste per materiale di piccole dimensioni.
Afferrare il carico con due mani e sollevarlo gradualmente facendo in modo che lo sforzo sia supportato dai muscoli delle gambe, mantenendo il carico vicino al corpo, evitando possibilmente di spostare carichi situati a terra o sopra la testa.
Mantenere la schiena e le braccia rigide.
Evitare ampi movimenti di torsione o inclinazione del tronco.
In caso di lavori di movimentazione manuale della durata maggiore di un'ora, è prevista una pausa in rapporto di 1/5 (7 minuti circa/ora).
Non sollevare da solo pesi superiori ai 25 kg, ma richiedere l'aiuto di un altro lavoratore.

[Proiezione di schegge e frammenti di materiale]
Nei lavori che possono dare luogo a proiezione di schegge come la spaccatura o la scalpellatura di blocchi di pietra e simili, gli addetti utilizzano mezzi di protezione individuale (elmetto, guanti, visiere, tute, scarpe, occhiali).
Viene verificata la presenza anomala di sporgenze sul materiale, che potrebbero scheggiarsi durante la lavorazione.
Sono vietati, mediante avvisi e sbarramenti, la sosta e il transito nelle vicinanze per il personale non addetto ai lavori.
Nelle lavorazioni che comportano la proiezione di materiali o schegge (taglio di materiali, smerigliature, getti, uso di lancia a pressione e lavorazioni simili) i lavoratori devono essere istruiti e vigilare affinché i lavoratori indossino sempre gli occhiali a maschera per la protezione degli occhi anche per le lavorazioni di breve durata.
Nell'area di lavoro fino al completamento delle lavorazioni il personale non strettamente necessario alle lavorazioni deve essere allontanato.

Dispositivi di protezione individuale forniti ai lavoratori occupati in cantiere

- Cuffia antirumore
- Elmetto di protezione
- Giubbotto termico antipioggia e antivento
- Guanti antitaglio

- Occhiali a mascherina
- Scarpe di sicurezza

Installazione e smontaggio cantiere generico - allestimento	
Categoria	Installazione e smontaggio del cantiere
Descrizione (Tipo di intervento)	Le attività contemplate nella fase lavorativa in oggetto sono simili per tutti i tipi di cantiere in cui è necessario impiantare le strutture di assistenza e supporto dell'unità produttiva. Potranno pertanto essere individuate descrizioni diverse in relazione alle specificità del cantiere e delle modalità operative. Pulizia e sgombero area Allestimento recinzioni Formazione segnaletica provvisoria stradale Predisposizione basamenti e/o aree per apparecchi, depositi e lavorazioni fisse Allestimento baraccamenti Allestimento depositi fissi Montaggio macchine ed apparecchi fissi Realizzazione impianti e allacciamenti elettrici, idrici e fognari Movimento macchine operatrici Realizzazione protezioni a impianti o strutture esistenti Smantellamento recinzioni, segnaletica, baraccamenti, depositi, macchine e posti di lavoro, come sopra allestiti
Fattori di rischio utilizzati nella fase	
Attrezzature	▪ Autocarro ▪ Autocarro con gru ▪ Betoniera a bicchiere ▪ Gru a torre a rotazione alta ▪ Martello demolitore elettrico ▪ Scale a mano semplici ▪ Smerigliatore orbitale o flessibile ▪ Utensili elettrici portatili
Opere provvisionali	▪ Intavolati ▪ Parapetto metallico provvisorio ammorsato con ganascia ▪ Ponte su ruote ▪ Ponteggio metallico fisso ▪ Ponti su cavalletti ▪ Protezioni aperture nei solai ▪ Protezioni aperture verso il vuoto ▪ Scale a mano

Rischi individuati nella fase	
Caduta a livello e scivolamento	Lieve
Caduta dall'alto	Alto
Caduta di materiali dall'alto	Alto
Cesoiamento, stritolamento	Medio
Contatti con macchinari o organi in moto	Lieve
Folgorazione per contatto linee elettriche aeree	Alto
Folgorazione per uso attrezzature elettriche	Lieve
Investimento	Alto
Microclima severo per lavori all'aperto	Lieve
Movimentazione manuale dei carichi	Lieve
Proiezione di schegge e frammenti di materiale	Lieve
Punture, tagli, abrasioni, ferite	Lieve

Rumore	Lieve
Urti, colpi, impatti, compressioni	Lieve
Vibrazioni	Lieve

Procedure operative

Nella fase di preparazione e assemblaggio a terra dei singoli pezzi di macchine, impianti, attrezzature (gru, impianto di betonaggio, baraccamenti e quant'altro) e nella fase di montaggio in quota si deve tenere conto delle misure di sicurezza previste contro il rischio di caduta dall'alto; allo scopo possono essere utilizzati ponti mobili su ruote, scale a castello o i ponti su cavalletti; ove non risulti tecnicamente possibile è necessario fare ricorso ai dispositivi di protezione individuale anticaduta.
La realizzazione di linee elettriche provvisorie deve essere eseguita con mezzi adeguati; l'uso di scale a pioli deve essere limitato al massimo, solo per interventi che non richiedono l'uso contemporaneo delle mani e solo se fissate o trattenute al piede da un'altra persona; per le operazioni più complesse devono essere utilizzate attrezzature quali scale a castello, ponti mobili a torre o ponti sviluppabili.
La realizzazione di protezioni a linee elettriche e a strutture o impianti preesistenti richiedono di volta in volta lo studio della procedura e dei mezzi di protezione da adottare, ricorrendo anche a cestelli o a ponteggi metallici fissi.
La movimentazione e lo sgancio di singoli componenti preassemblati o da assemblare, in particolare se a livelli diversi deve essere effettuato con attrezzature adeguate, evitando di salire sopra i medesimi, anche solo per le operazioni di aggancio-sgancio del carico.
Nell'area direttamente interessata al montaggio di macchine o impianti deve essere vietato l'accesso ai non addetti al lavoro. Tale divieto deve essere visibilmente richiamato e devono essere messe in opera idonee protezioni quali cavalletti, barriere flessibili o mobili o simili.
Tutti gli addetti alle operazioni di movimentazione, montaggio, posa di protezioni o baraccamenti devono fare uso di caschi, calzature di sicurezza con puntale antischiacciamento e guanti.
Gli utensili, gli attrezzi e gli apparecchi per l'impiego manuale devono essere tenuti in buono stato di conservazione ed efficienza e, quando non utilizzati, devono essere tenuti in condizioni di equilibrio stabile (es. riposti in contenitori o assicurati al corpo dell'addetto) e non devono ingombrare posti di lavoro o di passaggio, anche se provvisori.
I depositi di materiale in cataste, pile o mucchi, anche se provvisori, devono essere organizzati in modo da evitare crolli o cedimenti e permettere una sicura e agevole movimentazione.
Gli addetti al lavoro a terra in presenza di mezzi meccanici devono mantenersi a debita distanza dall'area operativa di quest'ultima.
Il sollevamento ed il trasporto di elementi ingombranti che necessitano di controllo di contenimento delle oscillazioni devono essere guidati con appositi attrezzi ed a distanza di sicurezza.
Devono essere realizzati percorsi pedonali interni al cantiere i quali devono essere sempre mantenuti sgombri da attrezzature, materiale o altro capaci di ostacolare il cammino dei lavoratori.
Le zone di accatastamento di materiale da smaltire o di materiale necessario all'installazione devono essere individuate in aree distinte e separate dai percorsi pedonali.
In presenza di terreno scivoloso occorre riportare materiale inerte granulare per rendere utilizzabili in sicurezza le aree di lavoro o di passaggio.
La circolazione degli automezzi e delle macchine semoventi all'interno del cantiere deve avvenire utilizzando percorsi ben definiti, separati dalle aree di lavoro, e la velocità deve risultare ridotta a passo d'uomo. In tutti i casi deve essere vietato l'intervento concomitante nella stessa zona di attività con mezzi meccanici e attività manuali.
Le caratteristiche delle macchine operatrici e le capacità di carico degli autocarri devono essere compatibili con le pendenze e la consistenza delle vie di transito e di stazionamento. Se è previsto lo stazionamento di macchine operatrici o altri mezzi su tratti di strada in pendenza è necessario provvedere a vincolare le ruote dei mezzi con le apposite “zeppe”.
Qualora il cantiere sia in comunicazione con strade aperte al traffico, o l'area di cantiere occupi una parte della sede stradale, le intersezioni e le zone interessate devono essere delimitate e segnalate in conformità alle indicazioni del codice della strada. Tutti i lavoratori interessati devono fare uso degli indumenti ad alta visibilità, in particolar modo durante la realizzazione della recinzione e della segnaletica provvisoria sulla sede stradale; la realizzazione della segnaletica stradale provvisoria deve essere organizzata in modo tale da limitare al massimo il rischio d'investimento degli addetti e da mantenere sicura la circolazione sulla strada, anche utilizzando attrezzature e mezzi idonei allo scopo come ad esempio i “segnali su veicoli”.
Deve essere comunque sempre impedito l'accesso di estranei alle zone di lavoro.

Misure preventive e protettive

Caduta a livello e scivolamento

Le vie di transito utilizzate dai lavoratori per gli spostamenti interni al cantiere:
- devono essere scelte in modo da evitare quanto più possibile, interferenze con altre zone in cui si svolgono altre lavorazioni in particolare demolizioni, lavori in quota, carichi sospesi;
- devono essere mantenute sgombre da attrezzature, da materiali, prolunghe, macerie o altro capace di ostacolare il cammino dei lavoratori. Qualora le lavorazioni richiedono l'occupazione di una o più vie di transito è necessario interdire la zona al transito con sbarramenti per impedire l'accesso alla zona fino al completamento dei lavori.
Per garantire l'accesso in modo sicuro ed agevole ai posti di lavoro in piano, in elevazione ed in profondità, la larghezza delle vie deve essere di almeno cm 60 e le pareti prospicienti il vuoto con profondità maggiore di 0,50 cm, devono essere protetti con parapetti di trattenuta di altezza di almeno 1 metro e struttura robusta.
Nelle zone in cui le lavorazioni richiedono la rimozione delle protezioni, o le protezioni siano ancora in allestimento, l'accesso alla zona di transito deve essere impedita con sbarramenti e segnaletica di richiamo del pericolo.
Le zone di transito e quelle di accesso ai posti di lavoro, devono essere illuminate secondo le necessità diurne e notturne.
Durante l'esecuzione della fase i lavoratori per la protezione dal rischio residuo specifico devono indossare scarpe di sicurezza con suola antiscivolo.

Caduta dall'alto
I parapetti fissi di protezione sul perimetro delle postazioni di lavoro o di transito prospicienti il vuoto (scale fisse in muratura, ballatoi, travi, solai, passerelle, e simili) devono possedere le seguenti caratteristiche minime:
- essere resistenti ad un sovraccarico orizzontale > 1,00 kN/mq;
- avere una altezza minima di 1 metro;
- essere dotati di elemento fermapiede nella parte inferiore, di altezza > 0,15 metri;
- avere una altezza libera tra i correnti < 0,47 metri nel caso di inclinazione del solaio <10°, < 0,25 metri nel caso d'inclinazione del solaio < 45°, < 0,10 metri nel caso d'inclinazione del solaio < 60°;
- essere costruiti con materiale in grado di resistere agli agenti atmosferici.
Le passerelle, i camminamenti e le andatoie per il transito di persone e materiali installati sulle parti non praticabili della copertura (es. elementi di copertura non pedonabili, lucernari, cupolini, ecc...) e per passaggi sul vuoto devono possedere le seguenti caratteristiche minime:
- resistere alle sollecitazioni e ai sovraccarichi previsti per il passaggio di persone e per la movimentazione dei materiali;
- avere larghezza > 0,60 metri se destinate al solo transito di persone e > 1,20 metri se utilizzate anche per il trasporto di materiali;
- essere dotate sui lati aperti di parapetti aventi le caratteristiche sopra riportate;
- essere provviste di pavimentazione antisdrucciolevole con aperture non attraversabili da una sfera di 35 mm e, se sovrastanti luoghi ove è possibile la permanenza o il passaggio di persone, non attraversabili da una sfera di 20 mm;
- le andatoie con pendenza > 50 % devono avere piani di calpestio listellati ad intervalli < 0,40 metri, interrotti da pianerottoli di riposo in funzione della lunghezza dell'andatoia.

Caduta di materiali dall'alto
Nell'esecuzione della fase lavorativa le cadute di masse materiali in posizione ferma o nel corso di maneggio e trasporto manuale o meccanico ed i conseguenti moti di crollo, scorrimento, caduta inclinata su pendii o verticale nel vuoto devono, essere impediti mediante la corretta sistemazione delle masse o attraverso l'adozione di misure atte a trattenere i corpi in relazione alla loro natura, forma e peso.
Gli effetti dannosi conseguenti alla possibile caduta di masse materiali su persone o cose devono essere eliminati mediante dispositivi rigidi (mantovane parasassi, tettoie) o elastici (reti) di arresto aventi robustezza, forme e dimensioni proporzionate alle caratteristiche dei corpi in caduta.
Quando i dispositivi di trattenuta o di arresto risultino mancanti o insufficienti, deve essere impedito l'accesso involontario alle zone di prevedibile caduta, segnalando convenientemente la natura del pericolo. Tutti gli addetti devono comunque fare uso del casco di protezione personale.
Le postazioni fisse di lavoro devono essere ubicate lontano da ponteggi, da posti di lavoro sopraelevati, all'interno del raggio di azione degli apparecchi di sollevamento. Qualora per ragioni di spazio o necessità lavorative non sia possibile, le postazioni dovranno essere protette con tettoie o sottoimpalcati robusti di altezza 3 m.
I depositi di materiali in cataste, pile e mucchi devono essere organizzati in modo da evitare crolli o cedimenti e permettere una sicura e agevole movimentazione.

Cesoiamento, stritolamento
Il cesoiamento e lo stritolamento di parti del corpo tra elementi mobili di macchine e elementi fissi delle medesime

o di opere, strutture provvisionali o altro, deve essere impedito limitando con mezzi materiali il percorso delle parti mobili o segregando stabilmente la zona pericolosa. Qualora ciò non risulti possibile deve essere installata una segnaletica appropriata e devono essere osservate opportune distanze di rispetto; ove del caso devono essere disposti comandi di arresto automatico e/o di emergenza in corrispondenza dei punti di potenziale pericolo.

Contatti con macchinari o organi in moto
Per l'esecuzione della fase lavorativa devono essere utilizzate solo attrezzature o mezzi da lavoro in possesso dei requisiti minimi di sicurezza, certificati dal costruttore secondo le indicazioni della direttiva macchine o conformi ai requisiti minimi di sicurezza.
I lavoratori devono essere istruiti sul corretto utilizzo, e vigilare affinché i lavoratori non rimuovono o rendono inefficaci le protezioni in dotazione alle attrezzature per facilitarsi l'esecuzione della fase.
Le operazioni di regolazione, pulizia, cambio utensile e manutenzione devono essere eseguiti solo da personale competente secondo le indicazioni del costruttore ad attrezzatura spenta e priva di alimentazione elettrica.
Durante l'utilizzo delle macchine, i lavoratori devono indossare i dpi prescritti dal costruttore nel libretto d'uso e manutenzione per la protezione dai rischi residui.

Folgorazione per contatto linee elettriche aeree
In prossimità di linee elettriche aeree e/o elettrodotti deve essere rispettata la distanza di sicurezza minima di 5 m dalle parti più sporgenti del braccio della gru, autogru, beton pompa: viene considerato il massimo ingombro del carico comprensivo della possibile oscillazione qualora la distanza di sicurezza non può essere rispettata interpellare l'ente erogatore per la disattivazione della linea.

Folgorazione per uso attrezzature elettriche
Il quadro elettrico di derivazione utilizzato per l'alimentazione delle attrezzature elettriche nella fase, deve essere sistemato al piano in modo sicuro. I continui spostamenti possono essere causa di rottura e avaria dei dispositivi di sicurezza con rischio di contatti con parti in tensione e di corto circuito, occorre quindi verificare lo stato di conservazione del quadro elettrico di derivazione e la funzionalità del suo interruttore differenziale. In caso di malfunzionamento sospendere l'uso del quadro fino alla sua sostituzione.
I cavi elettrici, le prolunghe volanti devono essere sollevate dal piano di lavoro e sistemati in posizione sicura, lontano dal passaggio di personale, di materiale e di attrezzature.
Le spine delle apparecchiature portatili utilizzate nella fase devono essere inserite in prese con grado di protezione adeguato all'ambiente comunque almeno IP 55 e IP 67 in condizioni ambientali con presenza di acqua e polveri.
Le carcasse delle attrezzature elettriche fisse devono essere collegate all'impianto di terra per la protezione dei lavoratori dai rischi da contatti indiretti.
Tutti i materiali elettrici utilizzati nella fase devono essere sottoposti a manutenzione periodica secondo le indicazioni fornite dal costruttore.

Investimento
La circolazione dei mezzi all'interno dell'area di cantiere, deve avvenire utilizzando i percorsi e gli spazi definiti nella planimetria di cantiere allegata al PSC e in assenza secondo le indicazioni del CSE.
I mezzi all'interno del cantiere devono:
- operare con il girofaro sempre acceso;
- operare con i dispositivi sonori di retromarcia funzionanti;
- nelle manovre di retromarcia o nei casi di scarsa visibilità, essere assisti da personale di terra da postazione ben visibile all'autista;
- procedere negli spostamenti con velocità a passo d'uomo.

Le zone di cantiere in cui operano i mezzi meccanici devono essere segnalate, delimitate e sorvegliate da un preposto per impedire l'accesso nella zona di lavoro fino alla conclusione degli stessi.
Le attività con i mezzi meccanici devono essere programmate in modo da evitare possibili interferenze con zone in cui si svolgono attività manuali.
Gli addetti durante l'esecuzione della fase per la protezione dal rischio residuo devono indossare gli indumenti ad alta visibilità.

Movimentazione manuale dei carichi
Usare il più possibile macchine ed attrezzature per la movimentazione dei carichi.
Usare attrezzatura idonea in base al tipo di materiale da movimentare: forche solo per materiale compatto, ceste

per materiale di piccole dimensioni.
Afferrare il carico con due mani e sollevarlo gradualmente facendo in modo che lo sforzo sia supportato dai muscoli delle gambe, mantenendo il carico vicino al corpo, evitando possibilmente di spostare carichi situati a terra o sopra la testa.
Mantenere la schiena e le braccia rigide.
Evitare ampi movimenti di torsione o inclinazione del tronco.
In caso di lavori di movimentazione manuale della durata maggiore di un'ora, è prevista una pausa in rapporto di 1/5 (7 minuti circa/ora).
Non sollevare da solo pesi superiori ai 25 kg, ma richiedere l'aiuto di un altro lavoratore.

Proiezione di schegge e frammenti di materiale
Nei lavori che possono dare luogo a proiezione di schegge come la spaccatura o la scalpellatura di blocchi di pietra e simili, gli addetti utilizzano mezzi di protezione individuale (elmetto, guanti, visiere, tute, scarpe, occhiali).
Viene verificata la presenza anomala di sporgenze sul materiale, che potrebbero scheggiarsi durante la lavorazione.
Sono vietati, mediante avvisi e sbarramenti, la sosta e il transito nelle vicinanze per il personale non addetto ai lavori.
Nelle lavorazioni che comportano la proiezione di materiali o schegge (taglio di materiali, smerigliature, getti, uso di lancia a pressione e lavorazioni simili) i lavoratori devono essere istruiti e vigilare affinché i lavoratori indossino sempre gli occhiali a maschera per la protezione degli occhi anche per le lavorazioni di breve durata.
Nell'area di lavoro fino al completamento delle lavorazioni il personale non strettamente necessario alle lavorazioni deve essere allontanato.

Punture, tagli, abrasioni, ferite
Nelle attività lavorative ove è prevista la necessità di movimentare materiali con superfici ruvide, taglienti o pungenti, gli addetti incaricati devono indossare guanti antitaglio e scarpe di sicurezza.
Durante l'uso delle attrezzature con parti o organi taglienti o capaci procurare lesioni all'operatore deve essere evitato il contatto del corpo con carter o protezioni contro i contatti accidentali. Ai lavoratori deve essere esplicitamente vietato rimuovere le protezioni per le operazioni di regolazione o manutenzione degli organi con l'attrezzatura in moto.
Nelle attività di demolizione, smantellamento, preparazione gabbie, le parti sporgenti taglienti di materiali e opere devono essere protette al fine di evitare contatti accidentali.

Rumore
Le zone di lavoro in cui si svolgono attività rumorose (demolizioni, taglio dei materiali, perforazioni, scanalature e simili) devono essere segnalate in modo da evitare l'esposizione al rumore da parte dei non addetti ai lavori.
Le macchine o attrezzature rumorose devono essere installate in aree di cantiere distanti da vie di transito, o da aree in cui si svolgono altre lavorazioni.
Le attrezzature devono essere utilizzate e mantenute correttamente da parte dei lavoratori, secondo le istruzioni fornite dal fabbricante.
Durante l'esecuzione di lavorazioni rumorose gli addetti per la protezione dal rischio residuo devono indossare tappi auricolari o cuffie.

Urti, colpi, impatti, compressioni
Gli urti, i colpi, gli impatti con parti mobili o fisse di macchine (bracci) o con materiali sospesi in movimentazione aerea, devono essere impediti limitando l'accesso alla zona pericolosa con barriere e segnali di richiamo di pericolo fino alla conclusione dei lavori.
Le operazioni devono essere svolte sotto la sorveglianza di un preposto.
Gli addetti durante la fase per la protezione dal rischio residuo devono indossare l'elmetto.

Vibrazioni
Nella fase lavorativa ove sia previsto l'utilizzo diretto di utensili ed attrezzature comunque capaci di trasmettere vibrazioni al corpo dell'operatore, in particolare martelli elettrici o pneumatici, queste ultime devono essere dotate di tutte le soluzioni tecniche più efficaci per la protezione dei lavoratori (es. manici antivibrazioni, dispositivi di smorzamento, ecc...) ed essere mantenute in stato di perfetta efficienza.
L'organizzazione del lavoro deve prevedere la rotazione tra gli operatori.

Misure preventive della fase
[Microclima severo per lavori all'aperto]

Dispositivi di protezione individuale forniti ai lavoratori occupati in cantiere
▪ Cuffia antirumore ▪ Elmetto di protezione ▪ Giubbotto termico antipioggia e antivento ▪ Guanti antitaglio ▪ Imbracatura anticaduta ▪ Occhiali a mascherina ▪ Scarpe di sicurezza

Installazione e smontaggio cantiere generico - smantellamento	
Categoria	Installazione e smontaggio del cantiere
Descrizione (Tipo di intervento)	Le attività contemplate nella fase lavorativa in oggetto sono simili per tutti i tipi di cantiere in cui è necessario impiantare le strutture di assistenza e supporto dell'unità produttiva. Potranno pertanto essere individuate descrizioni diverse in relazione alle specificità del cantiere e delle modalità operative. Pulizia e sgombero area Allestimento recinzioni Formazione segnaletica provvisoria stradale Predisposizione basamenti e/o aree per apparecchi, depositi e lavorazioni fisse Allestimento baraccamenti Allestimento depositi fissi Montaggio macchine ed apparecchi fissi Realizzazione impianti e allacciamenti elettrici, idrici e fognari Movimento macchine operatrici Realizzazione protezioni a impianti o strutture esistenti Smantellamento recinzioni, segnaletica, baraccamenti, depositi, macchine e posti di lavoro, come sopra allestiti
Fattori di rischio utilizzati nella fase	
Attrezzature	▪ Autocarro ▪ Autocarro con gru ▪ Betoniera a bicchiere ▪ Gru a torre a rotazione alta ▪ Martello demolitore elettrico ▪ Scale a mano semplici ▪ Smerigliatore orbitale o flessibile ▪ Utensili elettrici portatili
Opere provvisionali	▪ Intavolati ▪ Parapetto metallico provvisorio ammorsato con ganascia ▪ Ponte su ruote ▪ Ponteggio metallico fisso ▪ Ponti su cavalletti ▪ Protezioni aperture nei solai ▪ Protezioni aperture verso il vuoto ▪ Scale a mano

Rischi individuati nella fase	
Caduta a livello e scivolamento	Lieve
Caduta dall'alto	Alto
Caduta di materiali dall'alto	Alto
Cesoiamento, stritolamento	Medio
Contatti con macchinari o organi in moto	Lieve
Folgorazione per contatto linee elettriche aeree	Alto
Folgorazione per uso attrezzature elettriche	Lieve
Investimento	Alto
Microclima severo per lavori all'aperto	Lieve
Movimentazione manuale dei carichi	Lieve
Proiezione di schegge e frammenti di materiale	Lieve
Punture, tagli, abrasioni, ferite	Lieve

Rumore	Lieve
Urti, colpi, impatti, compressioni	Lieve
Vibrazioni	Lieve

Procedure operative

Nella fase di smontaggio a terra dei singoli pezzi di macchine, impianti, attrezzature (gru, impianto di betonaggio, baraccamenti e quant'altro) e nella fase di smontaggio in quota si deve tenere conto delle misure di sicurezza previste contro il rischio di caduta dall'alto; allo scopo possono essere utilizzati ponti mobili su ruote, scale a castello o i ponti su cavalletti; ove non risulti tecnicamente possibile è necessario fare ricorso ai dispositivi di protezione individuale anticaduta.
Lo smantellamento delle linee elettriche provvisorie deve essere eseguita con mezzi adeguati; l'uso di scale a pioli deve essere limitato al massimo, solo per interventi che non richiedono l'uso contemporaneo delle mani e solo se fissate o trattenute al piede da un'altra persona; per le operazioni più complesse devono essere utilizzate attrezzature quali scale a castello, ponti mobili a torre o ponti sviluppabili.
La rimozione di protezioni a linee elettriche e a strutture o impianti preesistenti richiedono di volta in volta lo studio della procedura e dei mezzi di protezione da adottare, ricorrendo anche a cestelli o a ponteggi metallici fissi.
La movimentazione e lo sgancio di singoli componenti smontati, in particolare se a livelli diversi deve essere effettuato con attrezzature adeguate, evitando di salire sopra i medesimi, anche solo per le operazioni di aggancio-sgancio del carico.
Nell'area direttamente interessata allo smontaggio di macchine o impianti deve essere vietato l'accesso ai non addetti al lavoro. Tale divieto deve essere visibilmente richiamato e devono essere messe in opera idonee protezioni quali cavalletti, barriere flessibili o mobili o simili.
Tutti gli addetti alle operazioni di movimentazione, smontaggio, devono fare uso di caschi, calzature di sicurezza con puntale antischiacciamento e guanti.
Gli utensili, gli attrezzi e gli apparecchi per l'impiego manuale devono essere tenuti in buono stato di conservazione ed efficienza e, quando non utilizzati, devono essere tenuti in condizioni di equilibrio stabile (es. riposti in contenitori o assicurati al corpo dell'addetto) e non devono ingombrare posti di lavoro o di passaggio, anche se provvisori.
I depositi di materiale in cataste, pile o mucchi, anche se provvisori, devono essere organizzati in modo da evitare crolli o cedimenti e permettere una sicura e agevole movimentazione.
Gli addetti al lavoro a terra in presenza di mezzi meccanici devono mantenersi a debita distanza dall'area operativa di quest'ultima.
Il sollevamento ed il trasporto di elementi ingombranti che necessitano di controllo di contenimento delle oscillazioni devono essere guidati con appositi attrezzi ed a distanza di sicurezza.
Devono essere realizzati percorsi pedonali interni al cantiere i quali devono essere sempre mantenuti sgombri da attrezzature, materiale o altro capaci di ostacolare il cammino dei lavoratori.
Le zone di accatastamento di materiale da smaltire o di materiale necessario all'installazione devono essere individuate in aree distinte e separate dai percorsi pedonali.
In presenza di terreno scivoloso occorre riportare materiale inerte granulare per rendere utilizzabili in sicurezza le aree di lavoro o di passaggio.
La circolazione degli automezzi e delle macchine semoventi all'interno del cantiere deve avvenire utilizzando percorsi ben definiti, separati dalle aree di lavoro, e la velocità deve risultare ridotta a passo d'uomo. In tutti i casi deve essere vietato l'intervento concomitante nella stessa zona di attività con mezzi meccanici e attività manuali.
Qualora il cantiere sia in comunicazione con strade aperte al traffico, o l'area di cantiere occupi una parte della sede stradale, le intersezioni e le zone interessate devono essere delimitate e segnalate in conformità alle indicazioni del codice della strada. Tutti i lavoratori interessati devono fare uso degli indumenti ad alta visibilità, in particolar modo durante la realizzazione della recinzione e della segnaletica provvisoria sulla sede stradale; la realizzazione della segnaletica stradale provvisoria deve essere organizzata in modo tale da limitare al massimo il rischio d'investimento degli addetti e da mantenere sicura la circolazione sulla strada, anche utilizzando attrezzature e mezzi idonei allo scopo come ad esempio i “segnali su veicoli”.
Deve essere comunque sempre impedito l'accesso di estranei alle zone di lavoro.

Misure preventive e protettive

Caduta a livello e scivolamento
Le vie di transito utilizzate dai lavoratori per gli spostamenti interni al cantiere:
- devono essere scelte in modo da evitare quanto più possibile, interferenze con altre zone in cui si svolgono altre lavorazioni in particolare demolizioni, lavori in quota, carichi sospesi;
- devono essere mantenute sgombre da attrezzature, da materiali, prolunghe, macerie o altro capace di ostacolare il

cammino dei lavoratori. Qualora le lavorazioni richiedono l'occupazione di una o più vie di transito è necessario interdire la zona al transito con sbarramenti per impedire l'accesso alla zona fino al completamento dei lavori.
Per garantire l'accesso in modo sicuro ed agevole ai posti di lavoro in piano, in elevazione ed in profondità, la larghezza delle vie deve essere di almeno cm 60 e le pareti prospicienti il vuoto con profondità maggiore di 0,50 cm, devono essere protetti con parapetti di trattenuta di altezza di almeno 1 metro e struttura robusta.
Nelle zone in cui le lavorazioni richiedono la rimozione delle protezioni, o le protezioni siano ancora in allestimento, l'accesso alla zona di transito deve essere impedita con sbarramenti e segnaletica di richiamo del pericolo.
Le zone di transito e quelle di accesso ai posti di lavoro, devono essere illuminate secondo le necessità diurne e notturne.
Durante l'esecuzione della fase i lavoratori per la protezione dal rischio residuo specifico devono indossare scarpe di sicurezza con suola antiscivolo.

Caduta dall'alto
I parapetti fissi di protezione sul perimetro delle postazioni di lavoro o di transito prospicienti il vuoto (scale fisse in muratura, ballatoi, travi, solai, passerelle, e simili) devono possedere le seguenti caratteristiche minime:
- essere resistenti ad un sovraccarico orizzontale > 1,00 kN/mq;
- avere una altezza minima di 1 metro;
- essere dotati di elemento fermapiede nella parte inferiore, di altezza > 0,15 metri;
- avere una altezza libera tra i correnti < 0,47 metri nel caso di inclinazione del solaio <10°, < 0,25 metri nel caso d'inclinazione del solaio < 45°, < 0,10 metri nel caso d'inclinazione del solaio < 60°;
- essere costruiti con materiale in grado di resistere agli agenti atmosferici.

Le passerelle, i camminamenti e le andatoie per il transito di persone e materiali installati sulle parti non praticabili della copertura (es. elementi di copertura non pedonabili, lucernari, cupolini, ecc...) e per passaggi sul vuoto devono possedere le seguenti caratteristiche minime:
- resistere alle sollecitazioni e ai sovraccarichi previsti per il passaggio di persone e per la movimentazione dei materiali;
- avere larghezza > 0,60 metri se destinate al solo transito di persone e > 1,20 metri se utilizzate anche per il trasporto di materiali;
- essere dotate sui lati aperti di parapetti aventi le caratteristiche sopra riportate;
- essere provviste di pavimentazione antisdrucciolevole con aperture non attraversabili da una sfera di 35 mm e, se sovrastanti luoghi ove è possibile la permanenza o il passaggio di persone, non attraversabili da una sfera di 20 mm;
- le andatoie con pendenza > 50 % devono avere piani di calpestio listellati ad intervalli < 0,40 metri, interrotti da pianerottoli di riposo in funzione della lunghezza dell'andatoia.

Caduta di materiali dall'alto
Nell'esecuzione della fase lavorativa le cadute di masse materiali in posizione ferma o nel corso di maneggio e trasporto manuale o meccanico ed i conseguenti moti di crollo, scorrimento, caduta inclinata su pendii o verticale nel vuoto devono, essere impediti mediante la corretta sistemazione delle masse o attraverso l'adozione di misure atte a trattenere i corpi in relazione alla loro natura, forma e peso.
Gli effetti dannosi conseguenti alla possibile caduta di masse materiali su persone o cose devono essere eliminati mediante dispositivi rigidi (mantovane parasassi, tettoie) o elastici (reti) di arresto aventi robustezza, forme e dimensioni proporzionate alle caratteristiche dei corpi in caduta.
Quando i dispositivi di trattenuta o di arresto risultino mancanti o insufficienti, deve essere impedito l'accesso involontario alle zone di prevedibile caduta, segnalando convenientemente la natura del pericolo. Tutti gli addetti devono comunque fare uso del casco di protezione personale.
Le postazioni fisse di lavoro devono essere ubicate lontano da ponteggi, da posti di lavoro sopraelevati, all'interno del raggio di azione degli apparecchi di sollevamento. Qualora per ragioni di spazio o necessità lavorative non sia possibile, le postazioni dovranno essere protette con tettoie o sottoimpalcati robusti di altezza 3 m.
I depositi di materiali in cataste, pile e mucchi devono essere organizzati in modo da evitare crolli o cedimenti e permettere una sicura e agevole movimentazione.

Cesoiamento, stritolamento
Il cesoiamento e lo stritolamento di parti del corpo tra elementi mobili di macchine e elementi fissi delle medesime o di opere, strutture provvisionali o altro, deve essere impedito limitando con mezzi materiali il percorso delle parti mobili o segregando stabilmente la zona pericolosa. Qualora ciò non risulti possibile deve essere installata una segnaletica appropriata e devono essere osservate opportune distanze di rispetto; ove del caso devono essere disposti comandi di arresto automatico e/o di emergenza in corrispondenza dei punti di potenziale pericolo.

Contatti con macchinari o organi in moto
Per l'esecuzione della fase lavorativa devono essere utilizzate solo attrezzature o mezzi da lavoro in possesso dei requisiti minimi di sicurezza, certificati dal costruttore secondo le indicazioni della direttiva macchine o conformi ai requisiti minimi di sicurezza.
I lavoratori devono essere istruiti sul corretto utilizzo, e vigilare affinché i lavoratori non rimuovono o rendono inefficaci le protezioni in dotazione alle attrezzature per facilitarsi l'esecuzione della fase.
Le operazioni di regolazione, pulizia, cambio utensile e manutenzione devono essere eseguiti solo da personale competente secondo le indicazioni del costruttore ad attrezzatura spenta e priva di alimentazione elettrica.
Durante l'utilizzo delle macchine, i lavoratori devono indossare i dpi prescritti dal costruttore nel libretto d'uso e manutenzione per la protezione dai rischi residui.

Folgorazione per contatto linee elettriche aeree
In prossimità di linee elettriche aeree e/o elettrodotti deve essere rispettata la distanza di sicurezza minima di 5 m dalle parti più sporgenti del braccio della gru, autogru, beton pompa: viene considerato il massimo ingombro del carico comprensivo della possibile oscillazione qualora la distanza di sicurezza non può essere rispettata interpellare l'ente erogatore per la disattivazione della linea.

Folgorazione per uso attrezzature elettriche
Il quadro elettrico di derivazione utilizzato per l'alimentazione delle attrezzature elettriche nella fase, deve essere sistemato al piano in modo sicuro. I continui spostamenti possono essere causa di rottura e avaria dei dispositivi di sicurezza con rischio di contatti con parti in tensione e di corto circuito, occorre quindi verificare lo stato di conservazione del quadro elettrico di derivazione e la funzionalità del suo interruttore differenziale. In caso di malfunzionamento sospendere l'uso del quadro fino alla sua sostituzione.
I cavi elettrici, le prolunghe volanti devono essere sollevate dal piano di lavoro e sistemati in posizione sicura, lontano dal passaggio di personale, di materiale e di attrezzature.
Le spine delle apparecchiature portatili utilizzate nella fase devono essere inserite in prese con grado di protezione adeguato all'ambiente comunque almeno IP 55 e IP 67 in condizioni ambientali con presenza di acqua e polveri.
Le carcasse delle attrezzature elettriche fisse devono essere collegate all'impianto di terra per la protezione dei lavoratori dai rischi da contatti indiretti.
Tutti i materiali elettrici utilizzati nella fase devono essere sottoposti a manutenzione periodica secondo le indicazioni fornite dal costruttore.

Investimento
La circolazione dei mezzi all'interno dell'area di cantiere, deve avvenire utilizzando i percorsi e gli spazi definiti nella planimetria di cantiere allegata al PSC e in assenza secondo le indicazioni del CSE.
I mezzi all'interno del cantiere devono:
- operare con il girofaro sempre acceso;
- operare con i dispositivi sonori di retromarcia funzionanti;
- nelle manovre di retromarcia o nei casi di scarsa visibilità, essere assisti da personale di terra da postazione ben visibile all'autista;
- procedere negli spostamenti con velocità a passo d'uomo.

Le zone di cantiere in cui operano i mezzi meccanici devono essere segnalate, delimitate e sorvegliate da un preposto per impedire l'accesso nella zona di lavoro fino alla conclusione degli stessi.
Le attività con i mezzi meccanici devono essere programmate in modo da evitare possibili interferenze con zone in cui si svolgono attività manuali.
Gli addetti durante l'esecuzione della fase per la protezione dal rischio residuo devono indossare gli indumenti ad alta visibilità.

Movimentazione manuale dei carichi
Usare il più possibile macchine ed attrezzature per la movimentazione dei carichi.
Usare attrezzatura idonea in base al tipo di materiale da movimentare: forche solo per materiale compatto, ceste per materiale di piccole dimensioni.
Afferrare il carico con due mani e sollevarlo gradualmente facendo in modo che lo sforzo sia supportato dai muscoli delle gambe, mantenendo il carico vicino al corpo, evitando possibilmente di spostare carichi situati a terra o sopra la testa.

Mantenere la schiena e le braccia rigide.
Evitare ampi movimenti di torsione o inclinazione del tronco.
In caso di lavori di movimentazione manuale della durata maggiore di un'ora, è prevista una pausa in rapporto di 1/5 (7 minuti circa/ora).
Non sollevare da solo pesi superiori ai 25 kg, ma richiedere l'aiuto di un altro lavoratore.

Proiezione di schegge e frammenti di materiale
Nei lavori che possono dare luogo a proiezione di schegge come la spaccatura o la scalpellatura di blocchi di pietra e simili, gli addetti utilizzano mezzi di protezione individuale (elmetto, guanti, visiere, tute, scarpe, occhiali).
Viene verificata la presenza anomala di sporgenze sul materiale, che potrebbero scheggiarsi durante la lavorazione.
Sono vietati, mediante avvisi e sbarramenti, la sosta e il transito nelle vicinanze per il personale non addetto ai lavori.
Nelle lavorazioni che comportano la proiezione di materiali o schegge (taglio di materiali, smerigliature, getti, uso di lancia a pressione e lavorazioni simili) i lavoratori devono essere istruiti e vigilare affinché i lavoratori indossino sempre gli occhiali a maschera per la protezione degli occhi anche per le lavorazioni di breve durata.
Nell'area di lavoro fino al completamento delle lavorazioni il personale non strettamente necessario alle lavorazioni deve essere allontanato.

Punture, tagli, abrasioni, ferite
Nelle attività lavorative ove è prevista la necessità di movimentare materiali con superfici ruvide, taglienti o pungenti, gli addetti incaricati devono indossare guanti antitaglio e scarpe di sicurezza.
Durante l'uso delle attrezzature con parti o organi taglienti o capaci procurare lesioni all'operatore deve essere evitato il contatto del corpo con carter o protezioni contro i contatti accidentali. Ai lavoratori deve essere esplicitamente vietato rimuovere le protezioni per le operazioni di regolazione o manutenzione degli organi con l'attrezzatura in moto.
Nelle attività di demolizione, smantellamento, preparazione gabbie, le parti sporgenti taglienti di materiali e opere devono essere protette al fine di evitare contatti accidentali.

Rumore
Le zone di lavoro in cui si svolgono attività rumorose (demolizioni, taglio dei materiali, perforazioni, scanalature e simili) devono essere segnalate in modo da evitare l'esposizione al rumore da parte dei non addetti ai lavori.
Le macchine o attrezzature rumorose devono essere installate in aree di cantiere distanti da vie di transito, o da aree in cui si svolgono altre lavorazioni.
Le attrezzature devono essere utilizzate e mantenute correttamente da parte dei lavoratori, secondo le istruzioni fornite dal fabbricante.
Durante l'esecuzione di lavorazioni rumorose gli addetti per la protezione dal rischio residuo devono indossare tappi auricolari o cuffie.

Urti, colpi, impatti, compressioni
Gli urti, i colpi, gli impatti con parti mobili o fisse di macchine (bracci) o con materiali sospesi in movimentazione aerea, devono essere impediti limitando l'accesso alla zona pericolosa con barriere e segnali di richiamo di pericolo fino alla conclusione dei lavori.
Le operazioni devono essere svolte sotto la sorveglianza di un preposto.
Gli addetti durante la fase per la protezione dal rischio residuo devono indossare l'elmetto.

Vibrazioni
Nella fase lavorativa ove sia previsto l'utilizzo diretto di utensili ed attrezzature comunque capaci di trasmettere vibrazioni al corpo dell'operatore, in particolare martelli elettrici o pneumatici, queste ultime devono essere dotate di tutte le soluzioni tecniche più efficaci per la protezione dei lavoratori (es. manici antivibrazioni, dispositivi di smorzamento, ecc...) ed essere mantenute in stato di perfetta efficienza.
L'organizzazione del lavoro deve prevedere la rotazione tra gli operatori.

Misure preventive della fase
[Microclima severo per lavori all'aperto]

Dispositivi di protezione individuale forniti ai lavoratori occupati in cantiere
▪ Cuffia antirumore ▪ Elmetto di protezione ▪ Giubbotto termico antipioggia e antivento ▪ Guanti antitaglio ▪ Imbracatura anticaduta ▪ Occhiali a mascherina ▪ Scarpe di sicurezza

Servizi igienici di cantiere - allestimento	
Categoria	Baraccamenti e servizi vari
Descrizione (Tipo di intervento)	Approvvigionamento e posa in opera di monoblocco da utilizzare come locali per servizi igienici da cantiere

Fattori di rischio utilizzati nella fase

Attrezzature	▪ Autocarro ▪ Autocarro con gru ▪ Utensili elettrici portatili

Rischi individuati nella fase

Caduta a livello e scivolamento	Lieve
Caduta di materiali dall'alto	Alto
Cedimento parti meccaniche delle macchine	Lieve
Cesoiamento, stritolamento	Medio
Contatti con macchinari o organi in moto	Lieve
Folgorazione per contatto linee elettriche aeree	Alto
Folgorazione per uso attrezzature elettriche	Lieve
Inalazione di gas non combusti (scarichi)	Medio
Interferenze con altri mezzi	Medio
Investimento	Alto
Movimentazione manuale dei carichi	Lieve
Oli minerali e derivati	Lieve
Proiezione di schegge e frammenti di materiale	Lieve
Punture, tagli, abrasioni, ferite	Lieve
Ribaltamento del mezzo cedimento fondo	Medio
Ribaltamento per smottamento ciglio scavo	Medio
Rumore	Lieve
Schiacciamento per caduta di materiale da apparecchio di sollevamento	Medio
Urti, colpi, impatti, compressioni	Lieve
Vibrazioni	Lieve

Procedure operative

Nell'area direttamente interessata al montaggio di macchine o impianti deve essere vietato l'accesso ai non addetti al lavoro. Tale divieto deve essere visibilmente richiamato e devono essere messe in opera idonee protezioni quali cavalletti, barriere flessibili o mobili o simili.
Tutti gli addetti alle operazioni di movimentazione, montaggio, posa di protezioni o baraccamenti devono fare uso di caschi, calzature di sicurezza con puntale antischiacciamento e guanti.
Gli utensili, gli attrezzi e gli apparecchi per l'impiego manuale devono essere tenuti in buono stato di conservazione ed efficienza e, quando non utilizzati, devono essere tenuti in condizioni di equilibrio stabile (es. riposti in contenitori o assicurati al corpo dell'addetto) e non devono ingombrare posti di lavoro o di passaggio, anche se provvisori.
I depositi di materiale in cataste, pile o mucchi, anche se provvisori, devono essere organizzati in modo da evitare crolli o cedimenti e permettere una sicura e agevole movimentazione.
Gli addetti al lavoro a terra in presenza di mezzi meccanici devono mantenersi a debita distanza dall'area operativa di quest'ultima.
Il sollevamento ed il trasporto di elementi ingombranti che necessitano di controllo di contenimento delle oscillazioni devono essere guidati con appositi attrezzi ed a distanza di sicurezza.

Misure preventive e protettive

Caduta di materiali dall'alto
Nell'esecuzione della fase lavorativa le cadute di masse materiali in posizione ferma o nel corso di maneggio e trasporto manuale o meccanico ed i conseguenti moti di crollo, scorrimento, caduta inclinata su pendii o verticale nel vuoto devono, essere impediti mediante la corretta sistemazione delle masse o attraverso l'adozione di misure atte a trattenere i corpi in relazione alla loro natura, forma e peso.
Gli effetti dannosi conseguenti alla possibile caduta di masse materiali su persone o cose devono essere eliminati mediante dispositivi rigidi (mantovane parasassi, tettoie) o elastici (reti) di arresto aventi robustezza, forme e dimensioni proporzionate alle caratteristiche dei corpi in caduta.
Quando i dispositivi di trattenuta o di arresto risultino mancanti o insufficienti, deve essere impedito l'accesso involontario alle zone di prevedibile caduta, segnalando convenientemente la natura del pericolo. Tutti gli addetti devono comunque fare uso del casco di protezione personale.
Le postazioni fisse di lavoro devono essere ubicate lontano da ponteggi, da posti di lavoro sopraelevati, all'interno del raggio di azione degli apparecchi di sollevamento. Qualora per ragioni di spazio o necessità lavorative non sia possibile, le postazioni dovranno essere protette con tettoie o sottoimpalcati robusti di altezza 3 m.
I depositi di materiali in cataste, pile e mucchi devono essere organizzati in modo da evitare crolli o cedimenti e permettere una sicura e agevole movimentazione.

Cedimento parti meccaniche delle macchine
Prima dell'utilizzo gli addetti sono obbligati a verificare l'efficienza delle parti soggette a vibrazioni, usura, ecc... e, nel caso riscontrino delle inefficienze, a comunicarle al preposto.
Devono essere effettuati controlli iniziali e periodici di manutenzione e revisioni periodiche degli organi e dei dispositivi soggetti ad usura od a perdere le caratteristiche originarie secondo le indicazioni della casa costruttrice. I risultati dei controlli e i verbali di verifica devono essere registrati e conservati.

Cesoiamento, stritolamento
Il cesoiamento e lo stritolamento di parti del corpo tra elementi mobili di macchine e elementi fissi delle medesime o di opere, strutture provvisionali o altro, deve essere impedito limitando con mezzi materiali il percorso delle parti mobili o segregando stabilmente la zona pericolosa. Qualora ciò non risulti possibile deve essere installata una segnaletica appropriata e devono essere osservate opportune distanze di rispetto; ove del caso devono essere disposti comandi di arresto automatico e/o di emergenza in corrispondenza dei punti di potenziale pericolo.

Contatti con macchinari o organi in moto
Per l'esecuzione della fase lavorativa devono essere utilizzate solo attrezzature o mezzi da lavoro in possesso dei requisiti minimi di sicurezza, certificati dal costruttore secondo le indicazioni della direttiva macchine o conformi ai requisiti minimi di sicurezza.
I lavoratori devono essere istruiti sul corretto utilizzo, e vigilare affinché i lavoratori non rimuovono o rendono inefficaci le protezioni in dotazione alle attrezzature per facilitarsi l'esecuzione della fase.
Le operazioni di regolazione, pulizia, cambio utensile e manutenzione devono essere eseguiti solo da personale competente secondo le indicazioni del costruttore ad attrezzatura spenta e priva di alimentazione elettrica.
Durante l'utilizzo delle macchine, i lavoratori devono indossare i dpi prescritti dal costruttore nel libretto d'uso e manutenzione per la protezione dai rischi residui.

Folgorazione per contatto linee elettriche aeree
In prossimità di linee elettriche aeree e/o elettrodotti deve essere rispettata la distanza di sicurezza minima di 5 m dalle parti più sporgenti del braccio della gru, autogru, beton pompa: viene considerato il massimo ingombro del carico comprensivo della possibile oscillazione qualora la distanza di sicurezza non può essere rispettata interpellare l'ente erogatore per la disattivazione della linea.

Folgorazione per uso attrezzature elettriche
Il quadro elettrico di derivazione utilizzato per l'alimentazione delle attrezzature elettriche nella fase, deve essere sistemato al piano in modo sicuro. I continui spostamenti possono essere causa di rottura e avaria dei dispositivi di sicurezza con rischio di contatti con parti in tensione e di corto circuito, occorre quindi verificare lo stato di conservazione del quadro elettrico di derivazione e la funzionalità del suo interruttore differenziale. In caso di malfunzionamento sospendere l'uso del quadro fino alla sua sostituzione.
I cavi elettrici, le prolunghe volanti devono essere sollevate dal piano di lavoro e sistemati in posizione sicura, lontano dal passaggio di personale, di materiale e di attrezzature.

Le spine delle apparecchiature portatili utilizzate nella fase devono essere inserite in prese con grado di protezione adeguato all'ambiente comunque almeno IP 55 e IP 67 in condizioni ambientali con presenza di acqua e polveri.
Le carcasse delle attrezzature elettriche fisse devono essere collegate all'impianto di terra per la protezione dei lavoratori dai rischi da contatti indiretti.
Tutti i materiali elettrici utilizzati nella fase devono essere sottoposti a manutenzione periodica secondo le indicazioni fornite dal costruttore.

Inalazione di gas non combusti (scarichi)
La potenziale inalazione di gas di combustione di automezzi viene minimizzata evitando di tenere accesi i mezzi più di quanto non sia strettamente necessario e mantenendo nella migliore efficienza lo stato di manutenzione dei motori.
Si evita di posizionare delle postazioni di lavoro fisse nell'area di manovra degli automezzi o nelle vicinanze di macchine dotate di motore a combustione interna.

Interferenze con altri mezzi
All'interno del cantiere, la circolazione degli automezzi e delle macchine semoventi deve essere regolata con norme il più possibile simili a quelle della circolazione su strade pubbliche, la velocità deve essere limitata a seconda delle caratteristiche e condizioni dei percorsi e dei mezzi.
Le strade devono essere atte a resistere al transito dei mezzi di cui è previsto l'impiego, con pendenze e curve adeguate alle possibilità dei mezzi stessi ed essere mantenute costantemente in condizioni soddisfacenti.
Le vie di transito non devono presentare buche o sporgenze pericolose e devono essere aerate e illuminate.
La larghezza delle strade e delle rampe deve essere tale da consentire un franco di almeno 0,70 metri oltre la sagoma di ingombro massimo dei mezzi previsti. Qualora il franco venga limitato ad un solo lato, devono essere realizzate, nell'altro lato, piazzole o nicchie di rifugio ad intervalli non superiori a 20 metri una dall'altra.
Tutti i mezzi mobili a motore devono essere provvisti di segnale acustico.
I mezzi mobili devono essere equipaggiati con girofaro, i mezzi di trasporto speciali (per esplosivi, di emergenza) devono essere equipaggiati con segnali speciali.
Il trasporto delle persone deve avvenire solo con mezzi appositi o all'interno delle cabine dei mezzi per trasporto materiali, se predisposte. Nelle manovre di retromarcia o in presenza di scarsa visibilità gli autisti devono essere assisti da personale di terra nelle manovre.

Investimento
La circolazione dei mezzi all'interno dell'area di cantiere, deve avvenire utilizzando i percorsi e gli spazi definiti nella planimetria di cantiere allegata al PSC e in assenza secondo le indicazioni del CSE.
I mezzi all'interno del cantiere devono:
- operare con il girofaro sempre acceso;
- operare con i dispositivi sonori di retromarcia funzionanti;
- nelle manovre di retromarcia o nei casi di scarsa visibilità, essere assisti da personale di terra da postazione ben visibile all'autista;
- procedere negli spostamenti con velocità a passo d'uomo.

Le zone di cantiere in cui operano i mezzi meccanici devono essere segnalate, delimitate e sorvegliate da un preposto per impedire l'accesso nella zona di lavoro fino alla conclusione degli stessi.
Le attività con i mezzi meccanici devono essere programmate in modo da evitare possibili interferenze con zone in cui si svolgono attività manuali.
Gli addetti durante l'esecuzione della fase per la protezione dal rischio residuo devono indossare gli indumenti ad alta visibilità.

Oli minerali e derivati
Durante le attività di manutenzione delle macchine e degli impianti i lavoratori possono essere esposti ad agenti chimici pericolosi (ad esempio oli minerali e derivati); in tal caso devono essere attivate le misure necessarie per impedire il contatto diretto degli stessi con la pelle dell'operatore. Gli addetti devono indossare indumenti protettivi, utilizzare i dpi specifici (occhiali per la protezione degli occhi e guanti per la protezione della cute).
Durante la fase i lavoratori devono osservare le norme igieniche evitando di bere, fumare e mangiare con le mani sporche.

Proiezione di schegge e frammenti di materiale

Nei lavori che possono dare luogo a proiezione di schegge come la spaccatura o la scalpellatura di blocchi di pietra e simili, gli addetti utilizzano mezzi di protezione individuale (elmetto, guanti, visiere, tute, scarpe, occhiali).
Viene verificata la presenza anomala di sporgenze sul materiale, che potrebbero scheggiarsi durante la lavorazione.
Sono vietati, mediante avvisi e sbarramenti, la sosta e il transito nelle vicinanze per il personale non addetto ai lavori.
Nelle lavorazioni che comportano la proiezione di materiali o schegge (taglio di materiali, smerigliature, getti, uso di lancia a pressione e lavorazioni simili) i lavoratori devono essere istruiti e vigilare affinché i lavoratori indossino sempre gli occhiali a maschera per la protezione degli occhi anche per le lavorazioni di breve durata.
Nell'area di lavoro fino al completamento delle lavorazioni il personale non strettamente necessario alle lavorazioni deve essere allontanato.

Punture, tagli, abrasioni, ferite
Nelle attività lavorative ove è prevista la necessità di movimentare materiali con superfici ruvide, taglienti o pungenti, gli addetti incaricati devono indossare guanti antitaglio e scarpe di sicurezza.
Durante l'uso delle attrezzature con parti o organi taglienti o capaci procurare lesioni all'operatore deve essere evitato il contatto del corpo con carter o protezioni contro i contatti accidentali. Ai lavoratori deve essere esplicitamente vietato rimuovere le protezioni per le operazioni di regolazione o manutenzione degli organi con l'attrezzatura in moto.
Nelle attività di demolizione, smantellamento, preparazione gabbie, le parti sporgenti taglienti di materiali e opere devono essere protette al fine di evitare contatti accidentali.

Ribaltamento del mezzo cedimento fondo
Tutti i mezzi meccanici di movimentazione sono utilizzati per le pendenze massime per cui sono stati progettati.
La presenza di fossati o altri avvallamenti, che possono causare il ribaltamento dei mezzi, sono segnalati e transennati.
Sono adottate tutte le misure per assicurare la stabilità del mezzo in relazione al tipo e alle caratteristiche del percorso dei mezzi:
- prima di far accedere i mezzi sono verificate la consistenza e la portanza del terreno e quando è necessario si provvede al consolidamento ed all'allargamento delle stesse;
- la macchina è affidata a conduttori di provata esperienza ed utilizzata esclusivamente per il suo uso specifico;
- viene verificato periodicamente lo stato di usura dei pneumatici;
- il posto di guida delle macchine è protetto;
- il transito avviene sempre a velocità moderata;
- durante il caricamento del materiale sul mezzo di trasporto è vietata la presenza del conduttore nella cabina di guida.

Ribaltamento per smottamento ciglio scavo
Prima dell'inizio dei lavori sono controllate l'inclinazione delle pareti dello scavo e lo stato di conservazione delle armature predisposte.
Gli scavi sono sempre delimitati con degli steccati.
Le rampe di accesso allo scavo hanno pendenza adeguata e franco di almeno 70 cm oltre la sagoma di ingombro del veicolo.
La solidità e la portanza delle rampe sono verificate dalla direzione dei lavori prima di far accedere i mezzi.
E' vietato far stazionare e transitare le macchine nelle vicinanze dei bordi degli scavi: sono presenti cartelli a distanza regolamentare in modo da dare congruo preavviso.
La macchina è affidata a conduttori di provata esperienza.
Viene verificato periodicamente lo stato di usura dei pneumatici.
Il posto di guida delle macchine è protetto.
Tutte le rampe di accesso e i viottoli che hanno i lati prospicienti il vuoto con altezza superiore ai 50 cm sono dotati di parapetto normale.
Durante il caricamento del materiale sul mezzo di trasporto è vietata la presenza del conduttore nella cabina di guida.
Durante la fase di scarico è predisposto apposito fermo meccanico in prossimità del ciglio dello scavo.

Rumore
Le zone di lavoro in cui si svolgono attività rumorose (demolizioni, taglio dei materiali, perforazioni, scanalature e simili) devono essere segnalate in modo da evitare l'esposizione al rumore da parte dei non addetti ai lavori.

Le macchine o attrezzature rumorose devono essere installate in aree di cantiere distanti da vie di transito, o da aree in cui si svolgono altre lavorazioni.
Le attrezzature devono essere utilizzate e mantenute correttamente da parte dei lavoratori, secondo le istruzioni fornite dal fabbricante.
Durante l'esecuzione di lavorazioni rumorose gli addetti per la protezione dal rischio residuo devono indossare tappi auricolari o cuffie.

Urti, colpi, impatti, compressioni
Gli urti, i colpi, gli impatti con parti mobili o fisse di macchine (bracci) o con materiali sospesi in movimentazione aerea, devono essere impediti limitando l'accesso alla zona pericolosa con barriere e segnali di richiamo di pericolo fino alla conclusione dei lavori.
Le operazioni devono essere svolte sotto la sorveglianza di un preposto.
Gli addetti durante la fase per la protezione dal rischio residuo devono indossare l'elmetto.

Vibrazioni
Nella fase lavorativa ove sia previsto l'utilizzo diretto di utensili ed attrezzature comunque capaci di trasmettere vibrazioni al corpo dell'operatore, in particolare martelli elettrici o pneumatici, queste ultime devono essere dotate di tutte le soluzioni tecniche più efficaci per la protezione dei lavoratori (es. manici antivibrazioni, dispositivi di smorzamento, ecc...) ed essere mantenute in stato di perfetta efficienza.
L'organizzazione del lavoro deve prevedere la rotazione tra gli operatori.

Misure preventive della fase
[Caduta a livello e scivolamento]
Le vie di transito utilizzate dai lavoratori per gli spostamenti interni al cantiere:
- devono essere scelte in modo da evitare quanto più possibile, interferenze con altre zone in cui si svolgono altre lavorazioni in particolare demolizioni, lavori in quota, carichi sospesi;
- devono essere mantenute sgombre da attrezzature, da materiali, prolunghe, macerie o altro capace di ostacolare il cammino dei lavoratori. Qualora le lavorazioni richiedono l'occupazione di una o più vie di transito è necessario interdire la zona al transito con sbarramenti per impedire l'accesso alla zona fino al completamento dei lavori.
Per garantire l'accesso in modo sicuro ed agevole ai posti di lavoro in piano, in elevazione ed in profondità, la larghezza delle vie deve essere di almeno cm 60 e le pareti prospicienti il vuoto con profondità maggiore di 0,50 cm, devono essere protetti con parapetti di trattenuta di altezza di almeno 1 metro e struttura robusta.
Nelle zone in cui le lavorazioni richiedono la rimozione delle protezioni, o le protezioni siano ancora in allestimento, l'accesso alla zona di transito deve essere impedita con sbarramenti e segnaletica di richiamo del pericolo.
Le zone di transito e quelle di accesso ai posti di lavoro, devono essere illuminate secondo le necessità diurne e notturne.
Durante l'esecuzione della fase i lavoratori per la protezione dal rischio residuo specifico devono indossare scarpe di sicurezza con suola antiscivolo.

[Movimentazione manuale dei carichi]
Usare il più possibile macchine ed attrezzature per la movimentazione dei carichi.
Usare attrezzatura idonea in base al tipo di materiale da movimentare: forche solo per materiale compatto, ceste per materiale di piccole dimensioni.
Afferrare il carico con due mani e sollevarlo gradualmente facendo in modo che lo sforzo sia supportato dai muscoli delle gambe, mantenendo il carico vicino al corpo, evitando possibilmente di spostare carichi situati a terra o sopra la testa.
Mantenere la schiena e le braccia rigide.
Evitare ampi movimenti di torsione o inclinazione del tronco.
In caso di lavori di movimentazione manuale della durata maggiore di un'ora, è prevista una pausa in rapporto di 1/5 (7 minuti circa/ora).
Non sollevare da solo pesi superiori ai 25 kg, ma richiedere l'aiuto di un altro lavoratore.

[Schiacciamento per caduta di materiale da apparecchio di sollevamento]
L'accesso di non addetti ai lavori alle zone corrispondenti al cantiere deve essere impedito mediante recinzione robuste e durature, munite di segnaletiche scritte ricordanti il divieto e di segnali di pericolo.
Le recinzioni, delimitazioni, segnalazioni devono essere tenuti in efficienza per tutta la durata dei lavori.
Quando è possibile il passaggio o lo stazionamento di terzi in prossimità di posti di lavoro con carichi sospesi,

devono essere adottate misure per impedire la caduta di oggetti e materiali nonché protezioni per l'arresto degli stessi.
Le postazioni fisse di lavoro devono essere ubicate lontano da ponteggi, da posti di lavoro sopraelevati, all'interno del raggio di azione degli apparecchi di sollevamento. Qualora per ragioni di spazio o necessità lavorative non sia possibile, le postazioni dovranno essere protette con tettoie o sottoimpalcati robusti di altezza 3 m.
Gli accessori di sollevamento devono essere scelti in funzione dei carichi da movimentare, dei punti di presa, del dispositivo di aggancio, delle condizioni atmosferiche nonché tenendo conto del modo e della configurazione dell'imbracatura.
Per il sollevamento dei materiali minuti devono essere utilizzati cassoni metallici o secchioni.
Per il sollevamento dei materiali pesanti e ingombranti quali legname, ferro e simili devono essere utilizzate le braghe.
Il gancio deve essere munito di interblocco per impedire la carico di fuoriuscire accidentalmente.
Prima di effettuare l'imbragatura del carico l'addetto in relazione alla dimensione del carico deve:
- utilizzare cassoni in metallo per il sollevamento di carichi minuti;
- utilizzare invece braghe per il sollevamento di carichi ingombranti e pesanti, individuando correttamente il centro di gravità del carico;
- proteggere gli spigoli vivi applicando paraspigoli o fasciature per evitare di danneggiare le catene o le braghe;
- effettuare l'agganciamento e lo sganciamento del carico solo quando lo stesso è fermo usando un tirante ad uncino;
- prima del sollevamento alzare leggermente il carico per verificare l'equilibrio dello stesso;
- utilizzare gli appositi segnali convenzionali di comunicazione con il gruista;
- ricevere il carico solo da posizione sicura e non rimuovere le protezione contro la caduta durante la ricezione del carico;
- verificare che il dispositivo del gancio sia funzionante per evitare la caduta del materiale.

Dispositivi di protezione individuale forniti ai lavoratori occupati in cantiere

- Cuffia antirumore
- Elmetto di protezione
- Giubbino ad alta visibilità
- Guanti antitaglio
- Occhiali a mascherina
- Scarpe di sicurezza

Servizi igienici di cantiere - smantellamento	
Categoria	Baraccamenti e servizi vari
Descrizione (Tipo di intervento)	Approvvigionamento e posa in opera di monoblocco da utilizzare come locali per servizi igienici da cantiere

Fattori di rischio utilizzati nella fase

Attrezzature	▪ Autocarro ▪ Autocarro con gru ▪ Utensili elettrici portatili

Rischi individuati nella fase

Caduta a livello e scivolamento	Lieve
Caduta di materiali dall'alto	Alto
Cedimento parti meccaniche delle macchine	Lieve
Cesoiamento, stritolamento	Medio
Contatti con macchinari o organi in moto	Lieve
Folgorazione per contatto linee elettriche aeree	Alto
Folgorazione per uso attrezzature elettriche	Lieve
Inalazione di gas non combusti (scarichi)	Medio
Interferenze con altri mezzi	Medio
Investimento	Alto
Movimentazione manuale dei carichi	Lieve
Oli minerali e derivati	Lieve
Proiezione di schegge e frammenti di materiale	Lieve
Punture, tagli, abrasioni, ferite	Lieve
Ribaltamento del mezzo cedimento fondo	Medio
Ribaltamento per smottamento ciglio scavo	Medio
Rumore	Lieve
Schiacciamento per caduta di materiale da apparecchio di sollevamento	Medio
Urti, colpi, impatti, compressioni	Lieve
Vibrazioni	Lieve

Misure preventive e protettive

Caduta di materiali dall'alto

Nell'esecuzione della fase lavorativa le cadute di masse materiali in posizione ferma o nel corso di maneggio e trasporto manuale o meccanico ed i conseguenti moti di crollo, scorrimento, caduta inclinata su pendii o verticale nel vuoto devono, essere impediti mediante la corretta sistemazione delle masse o attraverso l'adozione di misure atte a trattenere i corpi in relazione alla loro natura, forma e peso.

Gli effetti dannosi conseguenti alla possibile caduta di masse materiali su persone o cose devono essere eliminati mediante dispositivi rigidi (mantovane parasassi, tettoie) o elastici (reti) di arresto aventi robustezza, forme e dimensioni proporzionate alle caratteristiche dei corpi in caduta.

Quando i dispositivi di trattenuta o di arresto risultino mancanti o insufficienti, deve essere impedito l'accesso involontario alle zone di prevedibile caduta, segnalando convenientemente la natura del pericolo. Tutti gli addetti devono comunque fare uso del casco di protezione personale.

Le postazioni fisse di lavoro devono essere ubicate lontano da ponteggi, da posti di lavoro sopraelevati, all'interno del raggio di azione degli apparecchi di sollevamento. Qualora per ragioni di spazio o necessità lavorative non sia possibile, le postazioni dovranno essere protette con tettoie o sottoimpalcati robusti di altezza 3 m.

I depositi di materiali in cataste, pile e mucchi devono essere organizzati in modo da evitare crolli o cedimenti e permettere una sicura e agevole movimentazione.

Cedimento parti meccaniche delle macchine
Prima dell'utilizzo gli addetti sono obbligati a verificare l'efficienza delle parti soggette a vibrazioni, usura, ecc... e, nel caso riscontrino delle inefficienze, a comunicarle al preposto.
Devono essere effettuati controlli iniziali e periodici di manutenzione e revisioni periodiche degli organi e dei dispositivi soggetti ad usura od a perdere le caratteristiche originarie secondo le indicazioni della casa costruttrice. I risultati dei controlli e i verbali di verifica devono essere registrati e conservati.

Cesoiamento, stritolamento
Il cesoiamento e lo stritolamento di parti del corpo tra elementi mobili di macchine e elementi fissi delle medesime o di opere, strutture provvisionali o altro, deve essere impedito limitando con mezzi materiali il percorso delle parti mobili o segregando stabilmente la zona pericolosa. Qualora ciò non risulti possibile deve essere installata una segnaletica appropriata e devono essere osservate opportune distanze di rispetto; ove del caso devono essere disposti comandi di arresto automatico e/o di emergenza in corrispondenza dei punti di potenziale pericolo.

Contatti con macchinari o organi in moto
Per l'esecuzione della fase lavorativa devono essere utilizzate solo attrezzature o mezzi da lavoro in possesso dei requisiti minimi di sicurezza, certificati dal costruttore secondo le indicazioni della direttiva macchine o conformi ai requisiti minimi di sicurezza.
I lavoratori devono essere istruiti sul corretto utilizzo, e vigilare affinché i lavoratori non rimuovono o rendono inefficaci le protezioni in dotazione alle attrezzature per facilitarsi l'esecuzione della fase.
Le operazioni di regolazione, pulizia, cambio utensile e manutenzione devono essere eseguiti solo da personale competente secondo le indicazioni del costruttore ad attrezzatura spenta e priva di alimentazione elettrica.
Durante l'utilizzo delle macchine, i lavoratori devono indossare i dpi prescritti dal costruttore nel libretto d'uso e manutenzione per la protezione dai rischi residui.

Folgorazione per contatto linee elettriche aeree
In prossimità di linee elettriche aeree e/o elettrodotti deve essere rispettata la distanza di sicurezza minima di 5 m dalle parti più sporgenti del braccio della gru, autogru, beton pompa: viene considerato il massimo ingombro del carico comprensivo della possibile oscillazione qualora la distanza di sicurezza non può essere rispettata interpellare l'ente erogatore per la disattivazione della linea.

Folgorazione per uso attrezzature elettriche
Il quadro elettrico di derivazione utilizzato per l'alimentazione delle attrezzature elettriche nella fase, deve essere sistemato al piano in modo sicuro. I continui spostamenti possono essere causa di rottura e avaria dei dispositivi di sicurezza con rischio di contatti con parti in tensione e di corto circuito, occorre quindi verificare lo stato di conservazione del quadro elettrico di derivazione e la funzionalità del suo interruttore differenziale. In caso di malfunzionamento sospendere l'uso del quadro fino alla sua sostituzione.
I cavi elettrici, le prolunghe volanti devono essere sollevate dal piano di lavoro e sistemati in posizione sicura, lontano dal passaggio di personale, di materiale e di attrezzature.
Le spine delle apparecchiature portatili utilizzate nella fase devono essere inserite in prese con grado di protezione adeguato all'ambiente comunque almeno IP 55 e IP 67 in condizioni ambientali con presenza di acqua e polveri.
Le carcasse delle attrezzature elettriche fisse devono essere collegate all'impianto di terra per la protezione dei lavoratori dai rischi da contatti indiretti.
Tutti i materiali elettrici utilizzati nella fase devono essere sottoposti a manutenzione periodica secondo le indicazioni fornite dal costruttore.

Inalazione di gas non combusti (scarichi)
La potenziale inalazione di gas di combustione di automezzi viene minimizzata evitando di tenere accesi i mezzi più di quanto non sia strettamente necessario e mantenendo nella migliore efficienza lo stato di manutenzione dei motori.
Si evita di posizionare delle postazioni di lavoro fisse nell'area di manovra degli automezzi o nelle vicinanze di macchine dotate di motore a combustione interna.

Interferenze con altri mezzi
All'interno del cantiere, la circolazione degli automezzi e delle macchine semoventi deve essere regolata con norme il più possibile simili a quelle della circolazione su strade pubbliche, la velocità deve essere limitata a seconda delle

caratteristiche e condizioni dei percorsi e dei mezzi.
Le strade devono essere atte a resistere al transito dei mezzi di cui è previsto l'impiego, con pendenze e curve adeguate alle possibilità dei mezzi stessi ed essere mantenute costantemente in condizioni soddisfacenti.
Le vie di transito non devono presentare buche o sporgenze pericolose e devono essere aerate e illuminate.
La larghezza delle strade e delle rampe deve essere tale da consentire un franco di almeno 0,70 metri oltre la sagoma di ingombro massimo dei mezzi previsti. Qualora il franco venga limitato ad un solo lato, devono essere realizzate, nell'altro lato, piazzole o nicchie di rifugio ad intervalli non superiori a 20 metri una dall'altra.
Tutti i mezzi mobili a motore devono essere provvisti di segnale acustico.
I mezzi mobili devono essere equipaggiati con girofaro, i mezzi di trasporto speciali (per esplosivi, di emergenza) devono essere equipaggiati con segnali speciali.
Il trasporto delle persone deve avvenire solo con mezzi appositi o all'interno delle cabine dei mezzi per trasporto materiali, se predisposte. Nelle manovre di retromarcia o in presenza di scarsa visibilità gli autisti devono essere assisti da personale di terra nelle manovre.

Investimento
La circolazione dei mezzi all'interno dell'area di cantiere, deve avvenire utilizzando i percorsi e gli spazi definiti nella planimetria di cantiere allegata al PSC e in assenza secondo le indicazioni del CSE.
I mezzi all'interno del cantiere devono:
- operare con il girofaro sempre acceso;
- operare con i dispositivi sonori di retromarcia funzionanti;
- nelle manovre di retromarcia o nei casi di scarsa visibilità, essere assisti da personale di terra da postazione ben visibile all'autista;
- procedere negli spostamenti con velocità a passo d'uomo.

Le zone di cantiere in cui operano i mezzi meccanici devono essere segnalate, delimitate e sorvegliate da un preposto per impedire l'accesso nella zona di lavoro fino alla conclusione degli stessi.
Le attività con i mezzi meccanici devono essere programmate in modo da evitare possibili interferenze con zone in cui si svolgono attività manuali.
Gli addetti durante l'esecuzione della fase per la protezione dal rischio residuo devono indossare gli indumenti ad alta visibilità.

Oli minerali e derivati
Durante le attività di manutenzione delle macchine e degli impianti i lavoratori possono essere esposti ad agenti chimici pericolosi (ad esempio oli minerali e derivati); in tal caso devono essere attivate le misure necessarie per impedire il contatto diretto degli stessi con la pelle dell'operatore. Gli addetti devono indossare indumenti protettivi, utilizzare i dpi specifici (occhiali per la protezione degli occhi e guanti per la protezione della cute).
Durante la fase i lavoratori devono osservare le norme igieniche evitando di bere, fumare e mangiare con le mani sporche.

Proiezione di schegge e frammenti di materiale
Nei lavori che possono dare luogo a proiezione di schegge come la spaccatura o la scalpellatura di blocchi di pietra e simili, gli addetti utilizzano mezzi di protezione individuale (elmetto, guanti, visiere, tute, scarpe, occhiali).
Viene verificata la presenza anomala di sporgenze sul materiale, che potrebbero scheggiarsi durante la lavorazione.
Sono vietati, mediante avvisi e sbarramenti, la sosta e il transito nelle vicinanze per il personale non addetto ai lavori.
Nelle lavorazioni che comportano la proiezione di materiali o schegge (taglio di materiali, smerigliature, getti, uso di lancia a pressione e lavorazioni simili) i lavoratori devono essere istruiti e vigilare affinché i lavoratori indossino sempre gli occhiali a maschera per la protezione degli occhi anche per le lavorazioni di breve durata.
Nell'area di lavoro fino al completamento delle lavorazioni il personale non strettamente necessario alle lavorazioni deve essere allontanato.

Punture, tagli, abrasioni, ferite
Nelle attività lavorative ove è prevista la necessità di movimentare materiali con superfici ruvide, taglienti o pungenti, gli addetti incaricati devono indossare guanti antitaglio e scarpe di sicurezza.
Durante l'uso delle attrezzature con parti o organi taglienti o capaci procurare lesioni all'operatore deve essere evitato il contatto del corpo con carter o protezioni contro i contatti accidentali. Ai lavoratori deve essere esplicitamente vietato rimuovere le protezioni per le operazioni di regolazione o manutenzione degli organi con l'attrezzatura in moto.

Nelle attività di demolizione, smantellamento, preparazione gabbie, le parti sporgenti taglienti di materiali e opere devono essere protette al fine di evitare contatti accidentali.

Ribaltamento del mezzo cedimento fondo
Tutti i mezzi meccanici di movimentazione sono utilizzati per le pendenze massime per cui sono stati progettati.
La presenza di fossati o altri avvallamenti, che possono causare il ribaltamento dei mezzi, sono segnalati e transennati.
Sono adottate tutte le misure per assicurare la stabilità del mezzo in relazione al tipo e alle caratteristiche del percorso dei mezzi:
- prima di far accedere i mezzi sono verificate la consistenza e la portanza del terreno e quando è necessario si provvede al consolidamento ed all'allargamento delle stesse;
- la macchina è affidata a conduttori di provata esperienza ed utilizzata esclusivamente per il suo uso specifico;
- viene verificato periodicamente lo stato di usura dei pneumatici;
- il posto di guida delle macchine è protetto;
- il transito avviene sempre a velocità moderata;
- durante il caricamento del materiale sul mezzo di trasporto è vietata la presenza del conduttore nella cabina di guida.

Ribaltamento per smottamento ciglio scavo
Prima dell'inizio dei lavori sono controllate l'inclinazione delle pareti dello scavo e lo stato di conservazione delle armature predisposte.
Gli scavi sono sempre delimitati con degli steccati.
Le rampe di accesso allo scavo hanno pendenza adeguata e franco di almeno 70 cm oltre la sagoma di ingombro del veicolo.
La solidità e la portanza delle rampe sono verificate dalla direzione dei lavori prima di far accedere i mezzi.
E' vietato far stazionare e transitare le macchine nelle vicinanze dei bordi degli scavi: sono presenti cartelli a distanza regolamentare in modo da dare congruo preavviso.
La macchina è affidata a conduttori di provata esperienza.
Viene verificato periodicamente lo stato di usura dei pneumatici.
Il posto di guida delle macchine è protetto.
Tutte le rampe di accesso e i viottoli che hanno i lati prospicienti il vuoto con altezza superiore ai 50 cm sono dotati di parapetto normale.
Durante il caricamento del materiale sul mezzo di trasporto è vietata la presenza del conduttore nella cabina di guida.
Durante la fase di scarico è predisposto apposito fermo meccanico in prossimità del ciglio dello scavo.

Rumore
Le zone di lavoro in cui si svolgono attività rumorose (demolizioni, taglio dei materiali, perforazioni, scanalature e simili) devono essere segnalate in modo da evitare l'esposizione al rumore da parte dei non addetti ai lavori.
Le macchine o attrezzature rumorose devono essere installate in aree di cantiere distanti da vie di transito, o da aree in cui si svolgono altre lavorazioni.
Le attrezzature devono essere utilizzate e mantenute correttamente da parte dei lavoratori, secondo le istruzioni fornite dal fabbricante.
Durante l'esecuzione di lavorazioni rumorose gli addetti per la protezione dal rischio residuo devono indossare tappi auricolari o cuffie.

Urti, colpi, impatti, compressioni
Gli urti, i colpi, gli impatti con parti mobili o fisse di macchine (bracci) o con materiali sospesi in movimentazione aerea, devono essere impediti limitando l'accesso alla zona pericolosa con barriere e segnali di richiamo di pericolo fino alla conclusione dei lavori.
Le operazioni devono essere svolte sotto la sorveglianza di un preposto.
Gli addetti durante la fase per la protezione dal rischio residuo devono indossare l'elmetto.

Vibrazioni
Nella fase lavorativa ove sia previsto l'utilizzo diretto di utensili ed attrezzature comunque capaci di trasmettere vibrazioni al corpo dell'operatore, in particolare martelli elettrici o pneumatici, queste ultime devono essere dotate

di tutte le soluzioni tecniche più efficaci per la protezione dei lavoratori (es. manici antivibrazioni, dispositivi di smorzamento, ecc...) ed essere mantenute in stato di perfetta efficienza.
L'organizzazione del lavoro deve prevedere la rotazione tra gli operatori.

Misure preventive della fase
[Caduta a livello e scivolamento]
Le vie di transito utilizzate dai lavoratori per gli spostamenti interni al cantiere:
- devono essere scelte in modo da evitare quanto più possibile, interferenze con altre zone in cui si svolgono altre lavorazioni in particolare demolizioni, lavori in quota, carichi sospesi;
- devono essere mantenute sgombre da attrezzature, da materiali, prolunghe, macerie o altro capace di ostacolare il cammino dei lavoratori. Qualora le lavorazioni richiedono l'occupazione di una o più vie di transito è necessario interdire la zona al transito con sbarramenti per impedire l'accesso alla zona fino al completamento dei lavori.
Per garantire l'accesso in modo sicuro ed agevole ai posti di lavoro in piano, in elevazione ed in profondità, la larghezza delle vie deve essere di almeno cm 60 e le pareti prospicienti il vuoto con profondità maggiore di 0,50 cm, devono essere protetti con parapetti di trattenuta di altezza di almeno 1 metro e struttura robusta.
Nelle zone in cui le lavorazioni richiedono la rimozione delle protezioni, o le protezioni siano ancora in allestimento, l'accesso alla zona di transito deve essere impedita con sbarramenti e segnaletica di richiamo del pericolo.
Le zone di transito e quelle di accesso ai posti di lavoro, devono essere illuminate secondo le necessità diurne e notturne.
Durante l'esecuzione della fase i lavoratori per la protezione dal rischio residuo specifico devono indossare scarpe di sicurezza con suola antiscivolo.

[Movimentazione manuale dei carichi]
Usare il più possibile macchine ed attrezzature per la movimentazione dei carichi.
Usare attrezzatura idonea in base al tipo di materiale da movimentare: forche solo per materiale compatto, ceste per materiale di piccole dimensioni.
Afferrare il carico con due mani e sollevarlo gradualmente facendo in modo che lo sforzo sia supportato dai muscoli delle gambe, mantenendo il carico vicino al corpo, evitando possibilmente di spostare carichi situati a terra o sopra la testa.
Mantenere la schiena e le braccia rigide.
Evitare ampi movimenti di torsione o inclinazione del tronco.
In caso di lavori di movimentazione manuale della durata maggiore di un'ora, è prevista una pausa in rapporto di 1/5 (7 minuti circa/ora).
Non sollevare da solo pesi superiori ai 25 kg, ma richiedere l'aiuto di un altro lavoratore.

[Schiacciamento per caduta di materiale da apparecchio di sollevamento]
L'accesso di non addetti ai lavori alle zone corrispondenti al cantiere deve essere impedito mediante recinzione robuste e durature, munite di segnaletiche scritte ricordanti il divieto e di segnali di pericolo.
Le recinzioni, delimitazioni, segnalazioni devono essere tenuti in efficienza per tutta la durata dei lavori.
Quando è possibile il passaggio o lo stazionamento di terzi in prossimità di posti di lavoro con carichi sospesi, devono essere adottate misure per impedire la caduta di oggetti e materiali nonché protezioni per l'arresto degli stessi.
Le postazioni fisse di lavoro devono essere ubicate lontano da ponteggi, da posti di lavoro sopraelevati, all'interno del raggio di azione degli apparecchi di sollevamento. Qualora per ragioni di spazio o necessità lavorative non sia possibile, le postazioni dovranno essere protette con tettoie o sottoimpalcati robusti di altezza 3 m.
Gli accessori di sollevamento devono essere scelti in funzione dei carichi da movimentare, dei punti di presa, del dispositivo di aggancio, delle condizioni atmosferiche nonché tenendo conto del modo e della configurazione dell'imbracatura.
Per il sollevamento dei materiali minuti devono essere utilizzati cassoni metallici o secchioni.
Per il sollevamento dei materiali pesanti e ingombranti quali legname, ferro e simili devono essere utilizzate le braghe.
Il gancio deve essere munito di interblocco per impedire la carico di fuoriuscire accidentalmente.
Prima di effettuare l'imbragatura del carico l'addetto in relazione alla dimensione del carico deve:
- utilizzare cassoni in metallo per il sollevamento di carichi minuti;
- utilizzare invece braghe per il sollevamento di carichi ingombranti e pesanti, individuando correttamente il centro di gravità del carico;
- proteggere gli spigoli vivi applicando paraspigoli o fasciature per evitare di danneggiare le catene o le braghe;
- effettuare l'agganciamento e lo sganciamento del carico solo quando lo stesso è fermo usando un tirante ad

uncino;
- prima del sollevamento alzare leggermente il carico per verificare l'equilibrio dello stesso;
- utilizzare gli appositi segnali convenzionali di comunicazione con il gruista;
- ricevere il carico solo da posizione sicura e non rimuovere le protezione contro la caduta durante la ricezione del carico;
- verificare che il dispositivo del gancio sia funzionante per evitare la caduta del materiale.

Dispositivi di protezione individuale forniti ai lavoratori occupati in cantiere

- Cuffia antirumore
- Elmetto di protezione
- Giubbino ad alta visibilità
- Guanti antitaglio
- Occhiali a mascherina
- Scarpe di sicurezza

7. ORGANIZZAZIONE PREVISTA PER LA GESTIONE DELLE EMERGENZE

Numeri utili

Numeri utili

Numeri utili
(Tabella da completare a cura del Coordinatore per l'esecuzione dei lavori)

SERVIZIO/SOGGETTO	TELEFONO
Polizia	113
Carabinieri	112
Comando dei Vigili Urbani	
Comando provinciale dei Vigili del Fuoco	115
Pronto soccorso ambulanza	118
Guardia medica	
ASL territorialmente competente	
ISPESL territorialmente competente	
Direzione provinciale del Lavoro territorialmente competente	
INAIL territorialmente competente	
Acquedotto (segnalazione guasti)	
Elettricità (segnalazione guasti)	
Gas (segnalazione guasti)	
Direttore dei lavori	
Coordinatore per l'esecuzione	
Responsabile della sicurezza cantiere (se previsto)	
Responsabile del servizio di prevenzione (appaltatore)	

Presidi di primo soccorso: cassetta di medicazione

Messa a disposizione della cassetta di medicazione

Stante l'ubicazione del cantiere, per intervento a seguito di infortunio grave, si farà capo alle strutture pubbliche; a tale scopo saranno tenuti in evidenza i numeri di telefonici utili e tutte le maestranze saranno informate del luogo in cui potranno eventualmente trovare, all'interno del cantiere, sia l'elenco di cui sopra sia un telefono a filo e cellulare per la chiamata d'urgenza.
Per la disinfezione di piccole ferite ed interventi relativamente modesti, nel cantiere saranno tenuti i prescritti presidi farmaceutici.
Per tutti gli infortuni di piccola entità (piccoli tagli, piccole contusioni, ecc..) sarà tenuta in cantiere una cassetta di pronto soccorso o pacchetto , in posizione fissa, ben segnalata e facilmente accessibile, il cui contenuto è indicato nell'allegato 1 del D.M. 15 luglio 2003, n. 388.
Il contenuto della cassetta dovrà essere mantenuto in condizioni di efficienza e di pronto impiego, nonché dovrà essere prontamente integrato quando necessario.

Presidi di primo soccorso: pacchetto di medicazione

Messa a disposizione del pacchetto di medicazione

Stante l'ubicazione del cantiere, per intervento a seguito di infortunio grave, si farà capo alle strutture pubbliche; a tale scopo saranno tenuti in evidenza i numeri di telefonici utili e tutte le maestranze saranno informate del luogo in cui potranno eventualmente trovare, all'interno del cantiere, sia l'elenco di cui sopra sia un telefono a filo e cellulare per la chiamata d'urgenza.
Per tutti gli infortuni di piccola entità (piccoli tagli, piccole contusioni, ecc..) sarà tenuta in cantiere un pacchetto di

medicazione , in una posizione fissa, ben segnalato da apposito cartello, e facilmente raggiungibile, il cui contenuto è indicato nell'allegato 2 del D.M. 15 luglio 2003, n. 388.
Il contenuto del pacchetto di medicazione dovrà essere mantenuto in condizioni di efficienza e di pronto impiego, nonché dovrà essere prontamente integrato quando necessario.

Gestione emergenza

Gestione emergenza

Nel lay-out di cantiere è indicato il "luogo sicuro" che dovrà essere raggiunto nel caso in cui nel cantiere si verifichi un'emergenza.
Per emergenza si intende un evento nocivo che colpisce un gruppo (una squadra di operai per esempio), una collettività (l'intero cantiere).
Esempi di emergenze sono gli eventi legati agli incendi, le esplosioni, gli allagamenti, gli spargimenti di sostanze liquide pericolose, i franamenti e smottamenti.
Il percorso che conduce, dall'esterno e all'interno del cantiere, al "luogo sicuro" deve essere mantenuto sgombro e fruibile dalle persone e i mezzi di soccorso in ogni circostanza.
È obbligo del datore di lavoro dell'impresa esecutrice dei lavori (l'Appaltatore) provvedere a designare uno o più soggetti, opportunamente formati, incaricati di gestire le emergenze.
Il datore di lavoro deve inoltre provvedere a:
- organizzare i necessari rapporti con i servizi pubblici d'emergenza;
- informare i lavoratori circa le misure predisposte e le misure da adottare in caso d'emergenza;
- dare istruzioni affinché i lavoratori possano mettersi al sicuro in caso d'emergenza;
- stabilire le procedure d'emergenza da adottare nel cantiere.

Pur non essendo obbligatoria per legge la redazione del piano di emergenza per i cantieri temporanei o mobili, si fornisce a titolo esemplificativo, una procedura che potrà essere adottata in cantiere nel caso in cui si verifichi un'emergenza:
1. dare l'allarme (all'interno del cantiere e allertare i Vigili del Fuoco)
2. verificare cosa sta accadendo
3. tentare un primo intervento (sulla base della formazione ricevuta)
4. mettersi in salvo (raggiungimento del "luogo sicuro")
5. effettuare una ricognizione dei presenti
6. avvisare i Vigili del Fuoco
7. attendere i Vigili del Fuoco e informarli sull'accaduto

Il datore di lavoro dell'impresa esecutrice deve designare, prima dell'inizio dei lavori, uno o più lavoratori incaricati dell'attuazione delle misure di prevenzione incendi, lotta antincendio e gestione delle emergenze, ai sensi dell'art.18 comma 1 lett. B del D.Lgs. 81/08 e s.m.i. o se stesso, salvo nei casi previsti dall'art. 31, comma 6 del decreto medesimo.
I lavoratori designati devono frequentare un corso di formazione, di durata di 4 ore per le aziende di livello di rischio basso, di 8 ore per le aziende con rischio di livello medio, di 16 ore per le aziende di rischio di livello alto.

Cantieri temporanei o mobili	Livello alto	Livello medio	Livello basso
Cantieri temporanei o mobili in sotterrano per la costruzione, manutenzione e riparazione di gallerie, caverne, pozzi ed opere simili di lunghezza superiore a 50 m	X		
Cantieri temporanei o mobili ove si impiegano esplosivi	X		
Cantieri temporanei o mobili ove si detengono ed impiegano sostanze infiammabili e si fa uso di fiamme libere, esclusi quelli interamente all'aperto		X	
Altri cantieri temporanei o mobili			X

Presidi di primo soccorso: pacchetto di medicazione

Messa a disposizione del pacchetto di medicazione
Stante l'ubicazione del cantiere, per intervento a seguito di infortunio grave, si farà capo alle strutture pubbliche; a tale scopo saranno tenuti in evidenza i numeri di telefonici utili e tutte le maestranze saranno informate del luogo in cui potranno eventualmente trovare, all'interno del cantiere, sia l'elenco di cui sopra sia un telefono a filo e cellulare per la chiamata d'urgenza. Per tutti gli infortuni di piccola entità (piccoli tagli, piccole contusioni, ecc..) sarà tenuta in cantiere un pacchetto di medicazione , in una posizione fissa, ben segnalato da apposito cartello, e facilmente raggiungibile, il cui contenuto è indicato nell'allegato 2 del D.M. 15 luglio 2003, n. 388. Il contenuto del pacchetto di medicazione dovrà essere mantenuto in condizioni di efficienza e di pronto impiego, nonché dovrà essere prontamente integrato quando necessario.

Procedura emergenza primo soccorso

Procedure gestione emergenze di primo soccorso
Procedure di Pronto Soccorso Nell'eventualità si verificasse un incidente/malore grave eseguire le seguenti procedure: **Proteggere** Proteggere se stesso evitando di diventare una seconda vittima, allertare le persone presenti in cantiere del pericolo e dare istruzioni per il loro allontanamento. Verificare che non sussistano condizioni di ulteriore pericolo per la vittima; rimuovere la causa del pericolo e/o mettere in sicurezza la vittima. **Avvertire** Avvertire immediatamente il "118" fornendo all'operatore i seguenti dati: a) descrizione sintetica dell'infortunio/malore; b) ubicazione del cantiere e modalità di raggiungimento; c) ulteriori elementi utili per l'agevole raggiungimento dei mezzi di soccorso. Nel caso in cui il soccorso venga effettuato con ambulanza ed il cantiere fosse difficilmente individuabile, accordarsi con l'operatore del "118" per l'attesa del mezzo di soccorso presso un luogo di facile raggiungimento; un lavoratore, dal luogo di attesa, si incaricherà di condurre l'ambulanza presso il cantiere. Nel caso in cui il soccorso venga effettuato tramite elicottero comunicare la posizione di un'area idonea all'atterraggio e prossima al cantiere; agevolare l'individuabilità dell'area da parte del mezzo di soccorso con la presenza di un lavoratore che segnali la zona di atterraggio. **Soccorrere** Indossare presidi sanitari mono-uso al fine di limitare il rischio infettivo durante il soccorso (guanti in lattice, mascherine, visiere paraschizzi). Rassicurare la vittima qualora fosse cosciente con eventualmente la collaborazione di altri soggetti. Non spostare la persona dal luogo dell'incidente a meno di un pericolo di vita imminente. Prestare alla vittima le prime cure in attesa del mezzo di soccorso.

Servizio di primo soccorso

Servizio di primo soccorso indicazioni nel PSC
Tenendo conto della natura delle attività e delle dimensioni del cantiere, sentito il medico competente, devono essere presi i provvedimenti necessari in materia di pronto soccorso e di assistenza medica di emergenza, tenendo conto di tutte le persone presenti sui luoghi di lavoro stabilendo i necessari rapporti con i servizi esterni, anche per il trasporto dei lavoratori infortunati. All'attuazione dei provvedimenti di cui sopra devono essere designati uno o più lavoratori incaricati, qualora non vi provvedano direttamente i datori di lavoro.

Gli addetti al primo soccorso, ai sensi dell'art. 3 del DM n. 388/2003, designati ai sensi dell'art.18 comma 1 lett. B del D.Lgs. 81/08 e s.m.i., devono essere formati da specifico corso di formazione, della durata di 16 ore per le aziende appartenenti al gruppo A, di 12 ore per le aziende appartenenti ai gruppi B e C, salvo gli addetti già formati alla data di entrata in vigore del DM n. 388/2003.

Cantieri temporanei o mobili	Gruppo A	Gruppo B	Gruppo C
Lavori in sotterraneo	X		
Lavori con tre o più lavoratori non rientranti nel gruppo A		X	
Lavori con meno di tre lavoratori non rientranti nel gruppo A			X

8. RELAZIONE DELL'ORGANIZZAZIONE DEL CANTIERE

Baraccamenti e servizi vari - Baracche di cantiere

Il cantiere dovrà essere dotato di locali per i servizi igienico assistenziali di cantiere dimensionati in modo da risultare consoni al numero medio di operatori presumibilmente presenti in cantiere (vedi lay-out di cantiere) con caratteristiche rispondenti all'allegato XIII del D.Lgs. 81/08 e s.m.i..

Nei cantieri dove più di 30 dipendenti rimangono durante gli intervalli di lavoro per i pasti o nei cantieri in cui i lavoratori sono esposti a sostanze particolarmente insudicianti o lavorano in ambienti molto polverosi ed insalubri devono essere costituiti uno o più ambienti destinati ad uso mensa, muniti di sedili e tavoli.

Per i lavori in aperta campagna, lontano dalle abitazioni, quando i lavoratori debbono pernottare sul luogo di lavoro e la durata del lavoro superi i 15 giorni nella stagione fredda ed i 30 giorni nelle altre stagioni, si deve provvedere all'allestimento di locali dormitorio. La superficie dei dormitori non può essere inferiore a 3,50 mq per persona.
A ciascun lavoratore deve essere assegnato un posto letto convenientemente arredato (sono vietati i letti a castello).

Nel calcolo dimensionale di detti locali si dovranno utilizzare i parametri che normalmente sono adoperati per i servizi nei luoghi di lavoro permanenti. (vedi lay-out di cantiere).

In ogni caso in cantiere si dovrà garantire:
- un numero sufficiente di gabinetti, in ogni caso non inferiore a 1 ogni 10 lavoratori occupati per turno (nei lavori in sotterraneo 1 ogni 20 lavoratori), separati (eventualmente) per sesso o garantendo un'utilizzazione separata degli stessi;
- un numero sufficiente di lavabi, il numero minimo è di un lavabo ogni 5 lavoratori impegnati nel cantiere;
- deve essere garantita acqua in quantità sufficiente, tanto per uso potabile quanto per lavarsi;
- spogliatoi, distinti (eventualmente) per sesso;
- locali riposo, conservazione e consunzione pasti, fornito di sedili, tavoli, scaldavivande e lava recipienti;
- un numero sufficiente di docce, il numero minimo è di una doccia ogni 10 lavoratori impegnati nel cantiere, (obbligatorie nei casi in cui i lavoratori sono esposti a sostanze particolarmente insudicianti o lavorano in ambienti molto polverosi od insalubri) dotate di acqua calda e fredda, provviste di mezzi detersivi e per asciugarsi, distinte (eventualmente) per sesso (nei lavori in sotterraneo, quando si occupano oltre 100 lavoratori, devono essere installate docce in numero di almeno 1 ogni 25 lavoratori).
Nel caso i locali per le docce, i lavandini e gli spogliatoi del cantiere siano separati, questi locali devono facilmente comunicare tra loro.

I servizi igienico assistenziali, i locali mensa, ed i dormitori devono essere costituiti entro unità logistiche (box prefabbricati o baracche allestite in cantiere), sollevati da terra, chiuse, ben protette dalle intemperie (impermeabilizzate e coibentate), areate, illuminate naturalmente ed artificialmente, riscaldate nella stagione fredda, convenientemente arredati, dotate di collegamento alle reti di distribuzione dell'energia elettrica, di adduzione dell'acqua direttamente da acquedotto o da altra fonte e di smaltimento della fognatura o, in alternativa, di proprio sistema di raccolta e depurazione delle acque nere.
In vicinanza dei dormitori, opportunamente collegati con essi, devono essere localizzati i servizi igienico assistenziali.

I locali destinati ai servizi igienico assistenziali, a mensa ed a dormitori devono essere mantenuti in stato di scrupolosa pulizia.

Delimitazione area di cantiere - Delimitazione dell'area di cantiere

9. ORGANIGRAMMA DI CANTIERE

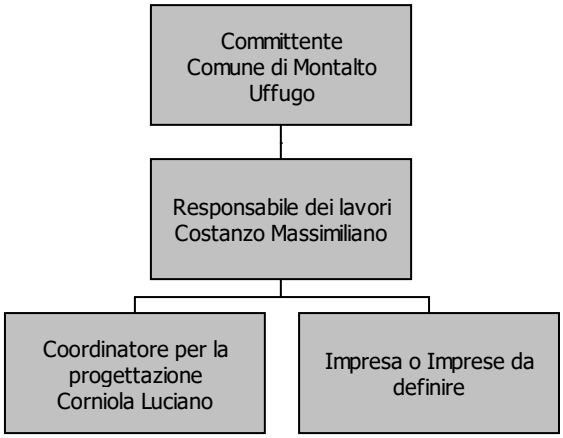

10. ANALISI DELLE ATTIVITÀ SVOLTE NEL CANTIERE

Elenco delle fasi lavorative

- Demolizione di strutture in calcestruzzo
- Scavi di sbancamento a macchina
- Pali trivellati
- Fondazioni in cls armato (1)
- Pareti contro terra in cls armato
- Compattazione meccanica del terreno
- Rinterro di scavo manuale
- Posa tubi flessibili ed opere prefabbricate
- Trincee drenanti con geocomposito drenante
- Posa canalette, cunette e fossi di guardia
- Formazione strato di sottofondo
- Conglomerato bituminoso per strato di usura

Demolizione di strutture in calcestruzzo	
Categoria	Demolizioni di strutture portanti e non portanti
Descrizione (Tipo di intervento)	Demolizioni di strutture in cemento armato (travi, pilastri, setti, ecc.) eseguita a mano o con mezzi meccanici.
Fattori di rischio utilizzati nella fase	
Attrezzature	▪ Autocarro ▪ Cannello ossiacetilenico ▪ Compressore ▪ Martello demolitore pneumatico ▪ Pala meccanica caricatrice ▪ Utensili manuali
Opere provvisionali	▪ Ponteggio metallico fisso

Rischi aggiuntivi individuati nella fase lavorativa	
Caduta di materiale dall'alto	Lieve
Rischi da demolizioni estese	Medio
Rumore	Lieve

Scelte progettuali ed organizzative

[Rumore]
Le lavorazioni rumorose dovranno essere pianificate in modo da evitare lavorazioni contemporanee in zone adiacenti o limitrofe.

Procedure

[Caduta di materiale dall'alto]
- Le forche semplici possono essere utilizzati solo per operazioni di scarico dei materiali.
- Sospensione delle operazioni in caso di condizioni meteo che possono pregiudicare la sicurezza (forte vento, pioggia intensa).
- Manutenzione dei mezzi di sollevamento secondo le indicazioni del fabbricante e verifica periodica annuale. Gli esiti dei controlli e delle verifiche devono essere disponibili in cantiere.
- Controllo dell'integrità delle imbracature, funi e dei ganci di sollevamento.
- Controllo dell'integrità degli accessori di sollevamento (gabbie, bilancieri e cassoni).
- Le operazioni di movimentazione di materiali con apparecchi di sollevamento fissi e mobili devono essere effettuati da personale abilitato e coadiuvati con l'ausilio di un preposto.
- Le attrezzature di movimentazione devono essere sottoposte a controlli iniziali e periodici secondo le indicazioni fornite dal costruttore e dalla normativa vigente.

- Per il getto dei materiali i canali devono avere i seguenti requisiti:
a) imboccatura superiore protetta per evitare cadute accidentali di persone;
b) ogni tronco inserito in quello inferiore;
c) eventuali raccordi, adeguatamente rinforzati;
d) ultimo tratto inclinato, fine di ridurre la velocità di fuoriuscita del materiale;
e) estremità inferiore sufficientemente lontana dalla struttura e dai ponti di servizio; deve inoltre essere posta ad altezza tale da evitare la formazione di polvere o di pericolosi rimbalzi di materiale;
f) estremità inferiore posta ad altezza non superiore ai due metri dal piano di raccolta,

[Rischi da demolizioni estese]
-La successione dei lavori di demolizione deve risultare da apposito programma integrato o allegato al Piano Operativo di Sicurezza (POS).
- Gli interventi di puntellamento e rafforzamento di strutture di cui non si conosce il comportamento statico deve essere oggetto di una progettazione esecutiva.
-Le opere di rinforzo devono essere eseguite dal basso verso l'alto, e cioè al contrario delle demolizioni, che procedono sempre dall'alto verso il basso, e sono in genere costituite da putrelle e ponteggi: queste debbono

sempre essere calcolate da un progettista.
- Segnalazione/interdizione delle aree oggetto di demolizione, in particolare ai piani sottostanti i solai oggetto della demolizione.
- Disattivare tutti gli impianti presenti all'interno del fabbricato.
- Le operazioni di demolizione devono essere svolte sotto la diretta sorveglianza di un preposto.
- E' vietata la demolizione manuale di muri aventi altezza superiore ai 2 m senza l'ausilio di ponti di servizio.
- Per demolizioni manuali di pareti e muri:
a) ponti su cavalletti fino a 2 metri.
b) ponti a torre su ruote e scale con ruote per altezze fino a 6-7.
c) ponteggio metallico prefabbricato per altezze superiore a 7 metri.
-Le demolizioni con mezzi meccanici per trazione o spinta sono ammesse su parti isolate degli edifici, di altezza minore di 5 metri senza alcun intervento di manodopera sul manufatto compromesso dalla demolizione.
- La zona interessata dai lavori deve essere convenientemente delimitata, segnalata e sorvegliata.
- Verificare l'integrità degli impalcati e dei parapetti dei ponteggi prima di ogni inizio di attività sui medesimi
- Quando per esigenze di lavoro alcune opere provvisionali devono essere manomesse o rimosse, appena ultimate quelle lavorazioni è indispensabile ripristinare le protezioni facendo uso di appropriati sistemi di sicurezza.
- Evitare i depositi di materiale sui ponteggi esterni; quelli consentiti, necessari per l'andamento del lavoro, non devono eccedere in altezza la tavola fermapiede n
- Non sovraccaricare i ponti di servizio per lo scarico dei materiali che non devono diventare dei depositi.
- Tenere sgombri gli impalcati dei ponteggi e le zone di passaggio da materiali ed attrezzature non più in uso.
- Eseguire la pulizia dei posti di lavoro e di passaggio, accumulando il materiale di risulta per poterlo calare a terra convenientemente raccolto o imbracato.
- Le polveri che si sviluppano nel corso delle demolizioni devono essere ridotte bagnando i detriti giornalmente più volte nel periodo estivo o in presenza di forte vento.
- I rifiuti costituiti da materiale proveniente dalle demolizioni devono essere smaltiti ogni 3 mesi indipendentemente dalla quantità, oppure quando il quantitativo raggiunge i 20 mc.
- Le attrezzature utilizzate per i lavori in quota devono essere utilizzate secondo il manuale d'uso che deve essere sempre a corredo.
- Controllare prima dell'uso che le attrezzature siano state sottoposte ai controlli iniziali, periodici previsti dal costruttore e dalla normativa vigente per il mantenimento dei requisiti minimi di sicurezza.
- Le passerelle o andatoie devono avere larghezza minima di 60 cm, o 1,20 cm in caso di passaggio con materiali, impalcato in legno o elementi metallici e parapetto di trattenuta.

-Demolizione con mezzi meccanici.
La demolizione di parti di strutture isolate aventi altezza minore di 5 metri può essere effettuata mediante rovesciamento graduale e senza strappi per trazione con funi o per spinta da parte di mezzi meccanici.
La trazione deve avvenire da distanza non inferiore a 1,5 volte l'altezza del muro o del manufatto da abbattere, previo allontanamento di tutti gli operai.
Il rovesciamento per spinta può essere effettuato per manufatti di altezza inferiore a 3 m con l'ausilio di puntelli per evitare il ritorno degli elementi stessi.

-Demolizioni manuali:
-La demolizioni di muri e pareti di altezza inferiore a 5 metri deve essere effettuata con ponti di servizio (ponti su cavalletti) indipendenti dall'opera da demolire. Per altezze sino a 6-7 metri è possibile utilizzare ponte a torre su ruote o scala inclinata con ruote. Per demolizioni di muri e pareti di altezza maggiore è necessario utilizzare un ponteggio metallico.

[Rumore]
- Non eseguire lavori rumorose contemporaneamente nella stessa area.
- Ubicazione delle attrezzature rumorose lontano da vie di passaggio.
- Vigilare sull'uso degli otoprotettori.

Misure preventive e protettive

[Caduta di materiale dall'alto]
Per la protezione dei lavoratori dalla caduta di materiali sulle vie di transito o posti di lavoro predisporre:
- Impalcato di protezione dei luoghi di transito costituita da struttura tubolare metallica e copertura con tavoloni.
- Mantovana parasassi aggettante su ponteggio, con struttura di supporto in tubolari metallici giuntati, inclinazione di 30° e sporgenza 1,50 metri rispetto al piano orizzontale.

- Teli o reti traspiranti su ponteggio per contenimento polveri e materiali minuti.
- Delimitazione del perimetro esterno dell'area con rete plastificata o metallica arretrata di almeno 2 metri dal ponteggio o copertura.
- Canali di scarico a tubi telescopici per il getto dei materiali dall'alto.
- Per la movimentazione di tubazioni utilizzare bilanciere a trave predisposto per due punti o quattro di attacco regolabili in linea, funi o catene e ganci di sicurezza.
- Forca con gabbia per sollevamento di carichi unitari su pallet.
- Cassoni a sponde alte per il sollevamento di materiali minuti.
- Segregazione delle aree a rischio con transenne o reti plastificate.
- Segnaletica di sicurezza specifica del rischio per informare i lavoratori.
- Apparecchi di sollevamento adeguate ai carichi da sollevare : gru a torre, autogrù, gru su autocarro o carrelli semoventi a braccio telescopico.

[Rischi da demolizioni estese]
Durante le operazioni di demolizione con mezzi meccanici e manuali devono essere adottate misure atte ad impedire i rischi conseguenti. In particolare:
a) Per l'accesso ai lavori in quota utilizzare in relazione al tipo di lavorazione adeguati apprestamenti:
- Ponteggio a tubi e giunti, impalcati in legno, parapetti con fermapiede, e sottoponte di servizio a distanza massima di 2,50 metri.
- Ponteggio di servizio a telai prefabbricati e piano di calpestio con tavole metalliche, sottoponte di sicurezza, controventatura sia in pianta che sui laterali e parapetti di trattenuta e tavola fermapiede.
- Ponte mobile su ruote completo di impalcato di lavoro, parapetto e scala interna di accesso conforme alla norma UNI HD 1004.
- Balconi di carico per il deposito temporaneo dei materiali in quota costituito da piano di lavoro e deposito, parapetto di protezione su ogni lato libero e struttura portante a castello o a sbalzo con tubolari metallici giuntati.
- Ponte su cavalletti con impalcato in legno, larghezza 90 cm, lunghezza 4 metri e minimo 3 cavalletti.
- Ponteggi a mensola con elementi a tubi e giunti e piani di lavoro in legno (ponte e sottoponte).

Nelle lavorazioni in assenza di apprestamenti o non sia possibile l'allestimento, le condizioni di sicurezza devono essere garantiti con l'utilizzo di:
- Piattaforma di lavoro (cestello) su braccio idraulico e mezzo semovente.
- Ponte sviluppabile su carro.
- Scala sviluppabile su carro.

Le cadute di persone dall'alto durante le lavorazioni di demolizione da aperture sui muri, nei solai, nei vani prospicienti il vuoto devono essere protetti con:
- Sistemi di protezione del bordo di classe A conformi alla norma EN 13374 per superfici con inclinazione non superiore a 10°.
- Copertura di botole, asole e aperture nei solai con tavolato in legno.

c) Il crollo totale o parziale delle strutture in demolizione deve essere impedito con misure adatte a garantire la stabilità, in particolare con elementi di puntellamento e rafforzamento di pareti portanti, solai, architravi, rampe di scale, muri perimetrali, fondazioni secondo le indicazioni progettuali impartite dalla direzione lavori.

d) La caduta di detriti o materiali minuti sulle le vie di passaggio o di lavoro deve essere impedito con misure atte impedire i rischi conseguenti. In particolare
- Teli o reti traspiranti su ponteggio per contenimento polveri e materiali minuti.
- Canali di scarico macerie collegati direttamente su cassone scarrabile di raccolta macerie.
- Tettoia di protezione dei luoghi di transito costituita da struttura tubolare metallica e copertura con tavoloni.
- Mantovana parasassi aggettante su ponteggio, costituita da tavole in legno o metalliche con struttura di supporto in tubolari metallici giuntati, inclinazione di 30° e sporgenza 1,50 metri rispetto al piano orizzontale.

- Il perimetro esterno dell'area deve essere delimitato con rete di recinzione metallica.

- Per le demolizioni controllate sono ammessi escavatori dotati di martello e cesoia in possesso dei requisiti minimi di sicurezza previsti dalla normativa vigente.
- Gli escavatori devono essere provvisti di cabina con dispositivi di protezione ROPS e FOPS.

- Per l'abbattimento delle polveri e il loro contenimento utilizzare cannoncini ad acqua per bagnatura materiali da demolire e detriti per abbattimento polveri.
- Per la protezione dei lavoratori dalle elevate emissioni di rumore, utilizzare attrezzature con bassa emissione di rumore e mezzi meccanici con cabina insonorizzata.

All'interno delle aree di lavoro per la circolazione dei veicoli devono essere adottate misure atte ad impedire i rischi conseguenti. In particolare:
- Delimitare l'area operativa dei mezzi con rete plastificata e metallica.
- Predisporre percorsi e mezzi per il sicuro accesso ai posti di lavoro e per il rapido allontanamento.
- I mezzi meccanici e di trasporto devono essere ben visibili mediante segnalatori acustici e lampeggianti durante le manovre e la fase operativa.

[Rumore]
Per la protezione degli addetti dall'esposizione a rumore predisporre:
- Barriere di protezione costituite da materiale fonoassorbente.
- Utilizzato di attrezzature o macchine con basse emissioni di rumore.
- Cabina insonorizzata per i mezzi meccanici.
- Segnaletica con richiamo del pericolo e delle prescrizioni.

Misure di coordinamento

[Caduta di materiale dall'alto]
Le scelte progettuali, le procedure, gli apprestamenti e le attrezzature devono essere messi in atto dalla ditta affidataria, che tramite il responsabile di cantiere dovrà coordinarsi con le ditte subaffidatarie in modo da rispettare quanto indicato nel piano.
Incaricare un preposto che coordini affinché:
- nessun lavoratore non addetto ai lavori transiti nelle zone a rischio.
- nessun lavoratore sosti in prossimità dei lavori a rischio.
- non ci sia la presenza contemporanea nella stessa area di attività di sollevamento materiali con altre attività di cantiere differenti.
- non ci sia la presenza contemporanea di più attività di sollevamento con mezzi diversi nella stessa area.

[Rischi da demolizioni estese]
Le scelte progettuali, le procedure, gli apprestamenti e le attrezzature devono essere messi in atto dalla ditta affidataria, che tramite il responsabile di cantiere dovrà coordinarsi con le ditte subaffidatarie in modo da rispettare quanto indicato nel piano.
Incaricare un preposto che coordini affinché:
- nessun lavoratore non addetto ai lavori transiti nelle zone di demolizione.
- nessun lavoratore sosti in prossimità dei lavori di demolizione.
- non ci sia la presenza contemporanea nella stessa area di attività di demolizioni e altre attività manuali differenti.
- non ci sia la presenza contemporanea nella stessa area di attività di demolizioni su piani o pareti limitrofe.
- nessun lavoratore transiti o sosti nelle zone di carico o scarico dei materiali.

[Rumore]
Le scelte progettuali, le procedure, gli apprestamenti e le attrezzature devono essere messi in atto dalla ditta affidataria, che tramite il responsabile di cantiere dovrà coordinarsi con le ditte subaffidatarie in modo da rispettare quanto indicato nel piano.
Incaricare un preposto che coordini affinché:
- nessun lavoratore non addetto ai lavori transiti nelle aree ad elevata rumorosità.
- nessun lavoratore sostino in prossimità di zone con utilizzo di attrezzature rumorose.
- non ci sia la presenza contemporanea di attività rumorose nella stessa area.
- non ci sia la presenza contemporanea di attività ad elevata rumorosità con altre attività differenti nella stessa area.

Scavi di sbancamento a macchina	
Categoria	Scavi e rinterri
Descrizione (Tipo di intervento)	La fase lavorativa prevede l'attività di scavo di sbancamento eseguito con mezzo meccanico.
Fattori di rischio utilizzati nella fase	
Attrezzature	▪ Autocarro ▪ Escavatore mini con martello demolitore ▪ Pala meccanica caricatrice
Opere provvisionali	▪ Armature scavi ▪ Parapetto provvisorio in legno

Rischi aggiuntivi individuati nella fase lavorativa	
Investimento da veicoli nell'area di cantiere	Lieve
Rumore	Lieve
Seppellimento e/o sprofondamento scavi meccanici	Lieve

Scelte progettuali ed organizzative

[Rumore]
Le lavorazioni rumorose dovranno essere pianificate in modo da evitare lavorazioni contemporanee in zone adiacenti o limitrofe.

Procedure

[Investimento da veicoli nell'area di cantiere]
- Coordinare la movimentazione dei mezzi qualora gli autisti non godano della completa visuale, evitare di frapporsi fra i mezzi e gli ostacoli ma posizionarsi sempre in posizione visibile e sicura.
- Incaricare un preposto per coordinare l'entrata/uscita dei non addetti ai lavori; provvedere alla sospensione/ripresa di eventuali lavorazioni al fine di garantire l'incolumità di mezzi e persone.

[Rumore]
- Non eseguire lavori rumorose contemporaneamente nella stessa area.
- Ubicazione delle attrezzature rumorose lontano da vie di passaggio.
- Vigilare sull'uso degli otoprotettori.

[Seppellimento e/o sprofondamento scavi meccanici]
Predisporre progetto dello scavo dal quale emergano i seguenti elementi:
- angolo di scarpata e/o eventuali armature previste
- distanza da mantenere dal ciglio dello scavo per il posizionamento/sosta di carichi fissi e/o mobili
- posizionamento di segnaletica e segregazioni
- modalità di esecuzione delle operazioni di scavo in prossimità di reti tecnologiche interrate e/o corsi d'acqua e bacini
- modalità di evacuazione acque superficiali

Monitorare periodicamente tramite un preposto opportunamente incaricato:
- La stabilità delle strutture limitrofe e/o oggetto dei lavori al fine di segnalare eventuali ano-malie
- i fronti di scavo/riporto e le relative opere di consolidamento
- la stabilità dei materiali stoccati e del relativo piano di appoggio

Assicurarsi, prima dello stoccaggio di materiali/attrezzature, delle portate massime al fine di:
- non caricare eccessivamente il terreno

Posizionare il mezzo di sollevamento e/o le attrezzature fisse:
- su basamento dimensionato da tecnico abilitato secondo appropriato progetto statico
- in modo che la loro distanza sia almeno pari all'altezza dalle pareti di scavo/riporto rispetto al ciglio dello scavo, in caso contrario prevedere adeguate opere di consolidamento strutturale dimensionate da tecnico abilitato secondo

appropriato progetto statico.

- Non consentire il traffico veicolare in adiacenza all'area di scavo tramite modifica della viabilità di cantiere

Procedure per eseguire le armature.
Le strutture di sostegno devono essere installate a diretto contatto con la facciata dello scavo e, ove necessario, deve essere inserito del materiale di rincalzo tra la facciata dello scavo e l'armatura, per garantire la continuità del contrasto.
La messa in opera delle armature deve essere effettuata pari passo con l'effettuazione dello scavo.

Procedura armatura in terreno coesivo
In presenza di un terreno di sufficiente coesione, in cui non è possibile realizzare lo scavo per tutta la profondità richiesta, si può effettuare lo scavo stesso fino a 80-120 cm e dopo aver disposto una prima armatura, si può procedere ad un'altra fase di scavo e così via.
In questo caso basta posizionare i pannelli di legno, di altezza leggermente superiore alla profondità dello scavo, contro le pareti dello scavo e fissarli con puntoni di legno provvisori per consentire agli operai di scendere nella trincea e disporre gli elementi di contrasto definitivi.

Armatura di scavi in terreni granulari
Quando il terreno non rende possibile nemmeno uno scavo di profondità minima, oppure quando si deve operare in siti urbani e occorre evitare qualsiasi depressione del terreno, è necessario rispettare rigorosamente le seguenti modalità: dopo aver scavato per circa 30 centimetri si infiggono nel terreno le due pareti verticali aventi una leggera inclinazione. Quindi si dispongono i puntoni di contrasto e si realizza un successivo scavo installando un secondo blocco di armatura, con pareti aventi la stessa inclinazione di quelle superiori e cosi via.

Rimozione dell'armatura
Per la rimozione dell'armatura occorre procedere dal basso verso l'alto, avendo particolare cura nel proteggere sempre il lavoratore che si trova dentro lo scavo.
Se al momento del disarmo si avverte che l'armatura (puntoni e montanti) è
sottoposta a pressione perché il terreno ha subito dei movimenti, occorre riempire la trincea con il terreno prima di rimuovere puntoni e montanti.
Quando è possibile, l'armatura deve essere rimossa dagli stessi operai che l'hanno installata, in quanto meglio di altri possono verificare la presenza di nuove condizioni di rischio nel terreno, successive alla posa in opera dell'armatura.

Misure preventive e protettive

[Investimento da veicoli nell'area di cantiere]
Per la protezione dei lavoratori all'interno dell'area di cantiere:
- Tutti i veicoli siano essi da trasporto o macchine edili devono essere equipaggiati di lampeggiati e segnali acustici per essere chiaramente visibili.
- I passaggi pedonali lungo le piste di circolazione devono essere da questi separati con new jersey o reti di protezione.
- Predisporre idonea segnaletica stradale temporanea di avvertimento/pericolo.

[Rumore]
Per la protezione degli addetti dall'esposizione a rumore predisporre:
- Barriere di protezione costituite da materiale fonoassorbente.
- Utilizzato di attrezzature o macchine con basse emissioni di rumore.
- Cabina insonorizzata per i mezzi meccanici.
- Segnaletica con richiamo del pericolo e delle prescrizioni.

[Seppellimento e/o sprofondamento scavi meccanici]
Per la protezione dei lavoratori dal rischio di seppellimento predisporre:
- Armatura della parete dello scavo con posa meccanica di paratie di armature prefabbricate.
- Adeguate via di fuga e di emergenza da lasciare costantemente sgombre di materiali e mezzi.
- Teli impermeabili a protezione del fronte di scavo/riporto in caso di piogge.
- Protezioni per la caduta di materiali con reti a maglia esagonale fissata con tasselli a parete.

- Segregazioni delle aree interessate dalle lavorazioni con transenne.
- Protezioni al ciglio al fine di definire idonea fascia di rispetto con parapetto o rete di plastica arretrata rispetto al ciglio di almeno 2 metri.
- Scale e passerelle di accesso a fondo scavo, costituite da piano di calpestio in legno, parapetti di protezione e struttura portante in legno.
- Scale o passerelle di accesso al fondo dello scavo metalliche.
- Rampe di accesso al fondo scavi ricavate su terreno naturale con pendenza e portata adeguata a sostenere il peso dei mezzi meccanici.
- Piazzole di sosta mezzi (pompa, gru per scarico materiali) ricavate su terreno con pendenza e portata adeguata a sostenere il peso dei mezzi meccanici.

Per l'esecuzione delle lavorazioni di scavo devono essere utilizzati solo:
- Mezzi meccanici (escavatori, pale caricatrici e autocarri) con caratteristiche adeguate alle pendenze e alla portata del terreno.
- Escavatori dotati di cabina con dispositivi di protezione ROPS e FOPS, sistemi di protezione per il ribaltamento e la caduta di oggetti

Misure di coordinamento

[Investimento da veicoli nell'area di cantiere]
Le scelte progettuali, le procedure, gli apprestamenti e le attrezzature devono essere messi in atto dalla ditta affidataria, che tramite il responsabile di cantiere dovrà coordinarsi con le ditte subaffidatarie in modo da rispettare quanto indicato nel piano.
Incaricare un preposto che coordini affinché:
- nessun lavoratore si trovi nel campo d’azione dei mezzi di movimentazione terra o di trasporto
- nessun lavoratori sosti in prossimità dei lavori con mezzi in movimento.
- non ci sia la presenza contemporanea nella stessa area di attività con macchine in movimento ed attività diverse.
-- nessun lavoratore transiti o sosti nelle zone di carico o scarico dei materiali.

[Rumore]
Le scelte progettuali, le procedure, gli apprestamenti e le attrezzature devono essere messi in atto dalla ditta affidataria, che tramite il responsabile di cantiere dovrà coordinarsi con le ditte subaffidatarie in modo da rispettare quanto indicato nel piano.
Incaricare un preposto che coordini affinché:
- nessun lavoratore non addetto ai lavori transiti nelle aree ad elevata rumorosità.
- nessun lavoratore sostino in prossimità di zone con utilizzo di attrezzature rumorose.
- non ci sia la presenza contemporanea di attività rumorose nella stessa area.
- non ci sia la presenza contemporanea di attività ad elevata rumorosità con altre attività differenti nella stessa area.

[Seppellimento e/o sprofondamento scavi meccanici]
Le scelte progettuali, le procedure, gli apprestamenti e le attrezzature devono essere messi in atto dalla ditta affidataria, che tramite il responsabile di cantiere dovrà coordinarsi con le ditte subaffidatarie in modo da rispettare quanto indicato nel piano.
Incaricare un preposto che coordini affinché:
- nessun lavoratore non addetto ai lavori transiti nelle zone di scavo o movimentazione terra.
- nessun lavoratore sosti in prossimità dei lavori di scavo o movimento terra.
- non ci sia la presenza contemporanea nella stessa area di attività scavo e altre attività manuali differenti.
- nessun lavoratore transiti o sosti nelle zone di carico o scarico dei materiali.

Pali trivellati	
Categoria	Strutture di fondazione
Descrizione (Tipo di intervento)	La fase lavorativa prevede la realizzazione di pali di fondazioni trivellati: a) preparazione del piano di lavoro; b) preparazione fluido di trivellazione; c) formazione di foro trivellato; d) inserimento delle gabbie di armatura; e) inserimento del tubo-getto; f) getto del calcestruzzo e recupero del tubo-getto.
Fattori di rischio utilizzati nella fase	
Attrezzature	▪ Autobetoniera ▪ Autocarro ▪ Autogrù ▪ Trivellatrice
Rischi aggiuntivi individuati nella fase lavorativa	
Caduta di materiale dall'alto	Lieve
Investimento da veicoli nell'area di cantiere	Lieve
Rischi da uso di sostanze chimiche	Lieve
Rumore	Lieve
Scelte progettuali ed organizzative	
[Rumore] Le lavorazioni rumorose dovranno essere pianificate in modo da evitare lavorazioni contemporanee in zone adiacenti o limitrofe.	
Procedure	
[Caduta di materiale dall'alto] - Le forche semplici possono essere utilizzati solo per operazioni di scarico dei materiali. - Sospensione delle operazioni in caso di condizioni meteo che possono pregiudicare la sicurezza (forte vento, pioggia intensa). - Manutenzione dei mezzi di sollevamento secondo le indicazioni del fabbricante e verifica periodica annuale. Gli esiti dei controlli e delle verifiche devono essere disponibili in cantiere. - Controllo dell'integrità delle imbracature, funi e dei ganci di sollevamento. - Controllo dell'integrità degli accessori di sollevamento (gabbie, bilancieri e cassoni). - Le operazioni di movimentazione di materiali con apparecchi di sollevamento fissi e mobili devono essere effettuati da personale abilitato e coadiuvati con l'ausilio di un preposto. - Le attrezzature di movimentazione devono essere sottoposte a controlli iniziali e periodici secondo le indicazioni fornite dal costruttore e dalla normativa vigente. - Per il getto dei materiali i canali devono avere i seguenti requisiti: a) imboccatura superiore protetta per evitare cadute accidentali di persone; b) ogni tronco inserito in quello inferiore; c) eventuali raccordi, adeguatamente rinforzati; d) ultimo tratto inclinato, fine di ridurre la velocità di fuoriuscita del materiale; e) estremità inferiore sufficientemente lontana dalla struttura e dai ponti di servizio; deve inoltre essere posta ad altezza tale da evitare la formazione di polvere o di pericolosi rimbalzi di materiale; f) estremità inferiore posta ad altezza non superiore ai due metri dal piano di raccolta, [Investimento da veicoli nell'area di cantiere] - Coordinare la movimentazione dei mezzi qualora gli autisti non godano della completa visuale, evitare di frapporsi fra i mezzi e gli ostacoli ma posizionarsi sempre in posizione visibile e sicura. - Incaricare un preposto per coordinare l'entrata/uscita dei non addetti ai lavori; provvedere alla sospensione/ripresa di eventuali lavorazioni al fine di garantire l'incolumità di mezzi e persone.	

[Rischi da uso di sostanze chimiche]
- In cantiere o allegate al Piano Operativo di sicurezza devono essere presenti le schede di sicurezza dei prodotti utilizzati, ove sono riportate tutte le informazioni utili per:
a) La corretta manipolazione.
b) Lo stoccaggio.
c) La gestione delle emergenze di primo soccorso e incendio.
d) Le sostanze incompatibili.
- Divieto di bere, mangiare e fumare con le mani sporche.
-Controllo dell'efficienza degli impianti di ventilazione o aspirazione localizzata.
- Divieto di svolgere lavorazioni con più sostanze pericolose contemporaneamente.
- Scelta di sostanze chimiche non pericolose.
- Sorveglianza sull'uso dei DPI previsti nella scheda di sicurezza da parte del preposto.
- Sospensione dei lavori in caso di sversamenti accidentali che possono compromettere la sicurezza e la salute dei lavoratori.
- Quando si è tenuti a lavorare con prodotti contenenti solventi in locali non ventilati o ventilati insufficientemente, si deve provvedere a ventilare artificialmente il posto di lavoro.
- Sui posti di lavoro deve essere consentito conservare materiali in quantità non superiore a quelle strettamente necessaria.
- Il posto di lavoro e l'ambiente circostante vanno tenuti ben puliti.
- In caso di perdite o di spargimenti, il materiale va eliminato ricorrendo a mezzi di assorbimento o di pulizia prescritti dal produttore.

[Rumore]
- Non eseguire lavori rumorose contemporaneamente nella stessa area.
- Ubicazione delle attrezzature rumorose lontano da vie di passaggio.
- Vigilare sull'uso degli otoprotettori.

Misure preventive e protettive

[Caduta di materiale dall'alto]
Per la protezione dei lavoratori dalla caduta di materiali sulle vie di transito o posti di lavoro predisporre:
- Impalcato di protezione dei luoghi di transito costituita da struttura tubolare metallica e copertura con tavoloni.
- Mantovana parasassi aggettante su ponteggio, con struttura di supporto in tubolari metallici giuntati, inclinazione di 30° e sporgenza 1,50 metri rispetto al piano orizzontale.
- Teli o reti traspiranti su ponteggio per contenimento polveri e materiali minuti.
- Delimitazione del perimetro esterno dell'area con rete plastificata o metallica arretrata di almeno 2 metri dal ponteggio o copertura.
- Canali di scarico a tubi telescopici per il getto dei materiali dall'alto.
- Per la movimentazione di tubazioni utilizzare bilanciere a trave predisposto per due punti o quattro di attacco regolabili in linea, funi o catene e ganci di sicurezza.
- Forca con gabbia per sollevamento di carichi unitari su pallet.
- Cassoni a sponde alte per il sollevamento di materiali minuti.
- Segregazione delle aree a rischio con transenne o reti plastificate.
- Segnaletica di sicurezza specifica del rischio per informare i lavoratori.
- Apparecchi di sollevamento adeguate ai carichi da sollevare : gru a torre, autogrù, gru su autocarro o carrelli semoventi a braccio telescopico.

[Investimento da veicoli nell'area di cantiere]
Per la protezione dei lavoratori all'interno dell'area di cantiere:
- Tutti i veicoli siano essi da trasporto o macchine edili devono essere equipaggiati di lampeggiati e segnali acustici per essere chiaramente visibili.
- I passaggi pedonali lungo le piste di circolazione devono essere da questi separati con new jersey o reti di protezione.
- Predisporre idonea segnaletica stradale temporanea di avvertimento/pericolo.

[Rischi da uso di sostanze chimiche]
Per la protezione dei lavoratori durante l'uso di sostanze chimiche predisporre:
- Nelle aree di lavoro con ventilazione naturale scarsa o assente deve essere predisposto in relazione alla concentrazione di inquinanti aerodispersi:

a) Impianto di ventilazione generale dell'aria in presenza di sostanze scarsamente inquinanti o pericolose.
b) Impianto di aspirazione localizzata capace di captare gli inquinanti a livello del punto di emissione limitandone in modo significativo la quantità presente all'interno degli ambienti di lavoro.
- Confinamento con teli delle aree a rischio.
- Per l'igiene dei lavoratori locali igienici con lavabi con acqua calda per lavarsi le mani e il viso.
- Per interventi di emergenza devono essere presenti come presidi mezzi per il lavaggio oculare o della pelle in caso di contatto accidentale.
- Per interventi in caso di malore deve essere previsto un servizio di primo soccorso composto da lavoratori formati ed equipaggiati da presidi sanitari.
- Segnaletica con richiamo dei pericoli deve essere installata all'accesso dell'area a rischio.

[Rumore]
Per la protezione degli addetti dall'esposizione a rumore predisporre:
- Barriere di protezione costituite da materiale fonoassorbente.
- Utilizzato di attrezzature o macchine con basse emissioni di rumore.
- Cabina insonorizzata per i mezzi meccanici.
- Segnaletica con richiamo del pericolo e delle prescrizioni.

Misure di coordinamento

[Caduta di materiale dall'alto]
Le scelte progettuali, le procedure, gli apprestamenti e le attrezzature devono essere messi in atto dalla ditta affidataria, che tramite il responsabile di cantiere dovrà coordinarsi con le ditte subaffidatarie in modo da rispettare quanto indicato nel piano.
Incaricare un preposto che coordini affinché:
- nessun lavoratore non addetto ai lavori transiti nelle zone a rischio.
- nessun lavoratore sosti in prossimità dei lavori a rischio.
- non ci sia la presenza contemporanea nella stessa area di attività di sollevamento materiali con altre attività di cantiere differenti.
- non ci sia la presenza contemporanea di più attività di sollevamento con mezzi diversi nella stessa area.

[Investimento da veicoli nell'area di cantiere]
Le scelte progettuali, le procedure, gli apprestamenti e le attrezzature devono essere messi in atto dalla ditta affidataria, che tramite il responsabile di cantiere dovrà coordinarsi con le ditte subaffidatarie in modo da rispettare quanto indicato nel piano.
Incaricare un preposto che coordini affinché:
- nessun lavoratore si trovi nel campo d'azione dei mezzi di movimentazione terra o di trasporto
- nessun lavoratori sosti in prossimità dei lavori con mezzi in movimento.
- non ci sia la presenza contemporanea nella stessa area di attività con macchine in movimento ed attività diverse.
-- nessun lavoratore transiti o sosti nelle zone di carico o scarico dei materiali.

[Rischi da uso di sostanze chimiche]
Le scelte progettuali, le procedure, gli apprestamenti e le attrezzature devono essere messi in atto dalla ditta affidataria, che tramite il responsabile di cantiere dovrà coordinarsi con le ditte subaffidatarie in modo da rispettare quanto indicato nel piano.

[Rumore]
Le scelte progettuali, le procedure, gli apprestamenti e le attrezzature devono essere messi in atto dalla ditta affidataria, che tramite il responsabile di cantiere dovrà coordinarsi con le ditte subaffidatarie in modo da rispettare quanto indicato nel piano.
Incaricare un preposto che coordini affinché:
- nessun lavoratore non addetto ai lavori transiti nelle aree ad elevata rumorosità.
- nessun lavoratore sostino in prossimità di zone con utilizzo di attrezzature rumorose.
- non ci sia la presenza contemporanea di attività rumorose nella stessa area.
- non ci sia la presenza contemporanea di attività ad elevata rumorosità con altre attività differenti nella stessa area.

Fondazioni in cls armato (1)	
Categoria	Strutture di fondazione
Descrizione (Tipo di intervento)	La fase lavorativa prevede la realizzazione di fondazioni in calcestruzzo armato con fornitura in opera di ferro già sagomato e calcestruzzo: - formazione dei piani di lavoro; - approvvigionamento dei materiali; - casseratura per plinti e/o travi di fondazione; - posa ferro lavorato; - getto del calcestruzzo con autobetoniera; - disarmo.
Fattori di rischio utilizzati nella fase	
Attrezzature	▪ Accessori per sollevamento ▪ Autobetoniera ▪ Autocarro ▪ Autocarro con gru ▪ Autopompa per calcestruzzo ▪ Martello ▪ Pulisci tavole ▪ Sega circolare portatile ▪ Tenaglie ▪ Utensili elettrici portatili ▪ Vibratore per calcestruzzo
Opere provvisionali	▪ Protezioni aperture verso il vuoto ▪ Scale a mano
Rischi aggiuntivi individuati nella fase lavorativa	
Rischi da uso di sostanze chimiche	Lieve
Rumore	Lieve
Scelte progettuali ed organizzative	
[Rumore] Le lavorazioni rumorose dovranno essere pianificate in modo da evitare lavorazioni contemporanee in zone adiacenti o limitrofe.	
Procedure	
[Rischi da uso di sostanze chimiche] - In cantiere o allegate al Piano Operativo di sicurezza devono essere presenti le schede di sicurezza dei prodotti utilizzati, ove sono riportate tutte le informazioni utili per: a) La corretta manipolazione. b) Lo stoccaggio. c) La gestione delle emergenze di primo soccorso e incendio. d) Le sostanze incompatibili. - Divieto di bere, mangiare e fumare con le mani sporche. -Controllo dell'efficienza degli impianti di ventilazione o aspirazione localizzata. - Divieto di svolgere lavorazioni con più sostanze pericolose contemporaneamente. - Scelta di sostanze chimiche non pericolose. - Sorveglianza sull'uso dei DPI previsti nella scheda di sicurezza da parte del preposto. - Sospensione dei lavori in caso di sversamenti accidentali che possono compromettere la sicurezza e la salute dei lavoratori. - Quando si è tenuti a lavorare con prodotti contenenti solventi in locali non ventilati o ventilati insufficientemente, si deve provvedere a ventilare artificialmente il posto di lavoro. - Sui posti di lavoro deve essere consentito conservare materiali in quantità non superiore a quelle strettamente necessaria. - Il posto di lavoro e l'ambiente circostante vanno tenuti ben puliti. - In caso di perdite o di spargimenti, il materiale va eliminato ricorrendo a mezzi di assorbimento o di pulizia	

prescritti dal produttore.

[Rumore]
- Non eseguire lavori rumorose contemporaneamente nella stessa area.
- Ubicazione delle attrezzature rumorose lontano da vie di passaggio.
- Vigilare sull'uso degli otoprotettori.

Misure preventive e protettive

[Rischi da uso di sostanze chimiche]
Per la protezione dei lavoratori durante l'uso di sostanze chimiche predisporre:
- Nelle aree di lavoro con ventilazione naturale scarsa o assente deve essere predisposto in relazione alla concentrazione di inquinanti aerodispersi:
a) Impianto di ventilazione generale dell'aria in presenza di sostanze scarsamente inquinanti o pericolose.
b) Impianto di aspirazione localizzata capace di captare gli inquinanti a livello del punto di emissione limitandone in modo significativo la quantità presente all'interno degli ambienti di lavoro.
- Confinamento con teli delle aree a rischio.
- Per l'igiene dei lavoratori locali igienici con lavabi con acqua calda per lavarsi le mani e il viso.
- Per interventi di emergenza devono essere presenti come presidi mezzi per il lavaggio oculare o della pelle in caso di contatto accidentale.
- Per interventi in caso di malore deve essere previsto un servizio di primo soccorso composto da lavoratori formati ed equipaggiati da presidi sanitari.
- Segnaletica con richiamo dei pericoli deve essere installata all'accesso dell'area a rischio.

[Rumore]
Per la protezione degli addetti dall'esposizione a rumore predisporre:
- Barriere di protezione costituite da materiale fonoassorbente.
- Utilizzato di attrezzature o macchine con basse emissioni di rumore.
- Cabina insonorizzata per i mezzi meccanici.
- Segnaletica con richiamo del pericolo e delle prescrizioni.

Misure di coordinamento

[Rischi da uso di sostanze chimiche]
Le scelte progettuali, le procedure, gli apprestamenti e le attrezzature devono essere messi in atto dalla ditta affidataria, che tramite il responsabile di cantiere dovrà coordinarsi con le ditte subaffidatarie in modo da rispettare quanto indicato nel piano.

[Rumore]
Le scelte progettuali, le procedure, gli apprestamenti e le attrezzature devono essere messi in atto dalla ditta affidataria, che tramite il responsabile di cantiere dovrà coordinarsi con le ditte subaffidatarie in modo da rispettare quanto indicato nel piano.
Incaricare un preposto che coordini affinché:
- nessun lavoratore non addetto ai lavori transiti nelle aree ad elevata rumorosità.
- nessun lavoratore sostino in prossimità di zone con utilizzo di attrezzature rumorose.
- non ci sia la presenza contemporanea di attività rumorose nella stessa area.
- non ci sia la presenza contemporanea di attività ad elevata rumorosità con altre attività differenti nella stessa area.

Pareti contro terra in cls armato	
Categoria	Strutture controterra
Descrizione (Tipo di intervento)	La fase lavorativa analizza le attività necessarie per la formazione di muro controterra in conglomerato cementizio armato.
Fattori di rischio utilizzati nella fase	
Attrezzature	▪ Autobetoniera ▪ Autocarro ▪ Autocarro con gru ▪ Autopompa per calcestruzzo ▪ Piegaferro ▪ Pompa manuale per disarmante ▪ Pulisci tavole ▪ Sega circolare portatile ▪ Trancia ferro ▪ Vibratore per calcestruzzo

Rischi aggiuntivi individuati nella fase lavorativa	
Caduta dall'alto e sfondamento > 2 metri	Lieve
Investimento da veicoli nell'area di cantiere	Lieve
Rischi da uso di sostanze chimiche	Lieve
Rumore	Lieve

Scelte progettuali ed organizzative

[Rumore]
Le lavorazioni rumorose dovranno essere pianificate in modo da evitare lavorazioni contemporanee in zone adiacenti o limitrofe.

Procedure

[Caduta dall'alto e sfondamento > 2 metri]
- Il ponteggio con relativa omologa ministeriale deve essere montato seguendo il libretto di montaggio e gli schemi contenuti nel Piano di montaggio, uso e smontaggio (PIMUS) redatto per quel specifico cantiere, con elementi che devono portare impressi il nome e il marchio del fabbricante.
- Il montaggio deve essere effettuato da una squadra composta da 2 montatori abilitati sotto la diretta sorveglianza di preposto formato.
- Le condizioni degli elementi devono essere verificati prima del montaggio e gli esiti dei controlli devono essere registrati.
- Il ponteggio deve essere ancorato all'opera servita, secondo la tipologia e il numero degli ancoraggi previsti dal libretto e/o dalla relazione di calcolo elaborata da un tecnico abilitato.
- Il ponteggio deve distare dall'opera servita massimo 20 cm, in caso contrario allestire il parapetto anche sul lato interno o aggiungere una mensola a sbalzo per ridurre la distanza a meno di 20 cm.
- Per salire e scendere dal ponteggio utilizzare le scalette interne e le botole.
- Verificare prima dell'uso che ogni piano di lavoro sia completo di impalcato, parapetto, tavola fermapiede e cancelletto laterale. La parti non accessibili devono essere chiuse.
- Gli elementi del ponteggio non devono essere rimossi durante la fase di lavoro per facilitare le lavorazioni.
- Il programma lavori di allestimento deve essere compatibile con le condizioni climatiche. Immediata sospensione lavori in caso di eventi meteorici eccezionali.
- Le tavole costituenti il piano di calpestio di ponti, passerelle, andatoie ed impalcati di servizio, balconi di carico e castelli di tiro devono avere le fibre con andamento parallelo all'asse, spessore adeguato al carico da sopportare ed in ogni caso non minore di cm 5, e larghezza non minore di cm 30. Le tavole stesse non devono avere nodi passanti che riducano più del dieci per cento la sezione di resistenza.
- Nei lavori in cui non è possibile allestire apprestamenti deve essere realizzata una protezione costituita da tesatura di cavo metallico fra elementi strutturali per l'ancoraggio delle funi di trattenuta delle imbracature di sicurezza.
- I sistemi di protezione del bordo sulle coperture devono essere installati con l'ausilio di attrezzature specifiche (piattaforme o cestelli).
- Le reti di sicurezza conformi alla norma UNI EN 12631 devono essere montati da personale competente. In

cantiere deve essere presente il manuale d'uso nel quale sono contenute tutte le informazioni necessarie a:
a) montaggio, uso e smontaggio;
b) cure e ispezioni;
c) avvertenze per l'uso.
- Il Ponte a torre su ruote deve essere montato da personale competente secondo il manuale fornito dal fabbricante. Le ruote durante l'uso devono essere bloccate con gli stabilizzatori. La salita e la discesa deve essere interna impiegando le apposite scalette e botole. Durante la fase lavorativa il piano di lavoro deve essere protetto sui i 4 lati. Il ponte deve essere utilizzato secondo il manuale d'uso.
- Le attrezzature utilizzate per i lavori in quota devono essere utilizzate secondo il manuale d'uso che deve essere sempre a corredo.
- Controllare prima dell'uso che le attrezzature siano state sottoposte ai controlli iniziali, periodici previsti dal costruttore e dalla normativa vigente per il mantenimento dei requisiti minimi di sicurezza.
- Le passerelle o andatoie devono avere larghezza minima di 60 cm, o 1,20 cm in caso di passaggio con materiali, impalcato in legno o elementi metallici e parapetto di trattenuta.

[Investimento da veicoli nell'area di cantiere]
- Coordinare la movimentazione dei mezzi qualora gli autisti non godano della completa visuale, evitare di frapporsi fra i mezzi e gli ostacoli ma posizionarsi sempre in posizione visibile e sicura.
- Incaricare un preposto per coordinare l'entrata/uscita dei non addetti ai lavori; provvedere alla sospensione/ripresa di eventuali lavorazioni al fine di garantire l'incolumità di mezzi e persone.

[Rischi da uso di sostanze chimiche]
- In cantiere o allegate al Piano Operativo di sicurezza devono essere presenti le schede di sicurezza dei prodotti utilizzati, ove sono riportate tutte le informazioni utili per:
a) La corretta manipolazione.
b) Lo stoccaggio.
c) La gestione delle emergenze di primo soccorso e incendio.
d) Le sostanze incompatibili.
- Divieto di bere, mangiare e fumare con le mani sporche.
-Controllo dell'efficienza degli impianti di ventilazione o aspirazione localizzata.
- Divieto di svolgere lavorazioni con più sostanze pericolose contemporaneamente.
- Scelta di sostanze chimiche non pericolose.
- Sorveglianza sull'uso dei DPI previsti nella scheda di sicurezza da parte del preposto.
- Sospensione dei lavori in caso di sversamenti accidentali che possono compromettere la sicurezza e la salute dei lavoratori.
- Quando si è tenuti a lavorare con prodotti contenenti solventi in locali non ventilati o ventilati insufficientemente, si deve provvedere a ventilare artificialmente il posto di lavoro.
- Sui posti di lavoro deve essere consentito conservare materiali in quantità non superiore a quelle strettamente necessaria.
- Il posto di lavoro e l'ambiente circostante vanno tenuti ben puliti.
- In caso di perdite o di spargimenti, il materiale va eliminato ricorrendo a mezzi di assorbimento o di pulizia prescritti dal produttore.

[Rumore]
- Non eseguire lavori rumorose contemporaneamente nella stessa area.
- Ubicazione delle attrezzature rumorose lontano da vie di passaggio.
- Vigilare sull'uso degli otoprotettori.

Misure preventive e protettive

[Caduta dall'alto e sfondamento > 2 metri]
Per la protezione dei lavoratori dalle cadute dall'alto predisporre:
- Ponte a torre su ruote (trabattelli) conforme alla norma UNI HD 1004.
- Parapetto normale con tavola fermapiede in legno a solaio o cornicione.
- Parapetto normale con elementi a tubi e giunti e tavola fermapiede a solaio o cornicione.
- Ponteggio di servizio a tubi e giunti con sottoponte di sicurezza a distanza non superiore a 2,50 metri.
- Ponte su cavalletti con impalcato in tavole di legno della sezione minima di 30 x 5 cm, poggiato su tre cavalletti, larghezza 90 cm e lunghezza 4 metri.

- Ponteggio di servizio a telai prefabbricati e piano di calpestio con tavole metalliche, sottoponte di sicurezza, controventatura sia in pianta che sui laterali.
- Copertura di botole, asole e aperture nei solai con tavolato in legno.
- Protezione delle aperture verso il vuoto o vani.
- Reti di sicurezza conformi alla norma UNI EN 1263-2003 sotto la copertura e/o i lucernari.
- Reti di sicurezza conformi alla norma UNI EN 1263-2003 collegate alle armature provvisorie dei solai.
- Sistemi combinati costituiti da parapetti di trattenuta e reti di sicurezza integrati fra loro.
- Sistemi di protezione bordi (parapetti di trattenuta provvisori) di classe A conformi alla norma EN 13374 per superfici con inclinazione non superiore a 10°.
- Sistemi di protezione bordi (parapetti di trattenuta provvisori) di classe B conformi alla norma EN 13374 per superfici con inclinazione non superiore a 30°.
- Balconi di carico per il deposito temporaneo dei materiali in quota costituito da piano di lavoro e deposito, parapetto di protezione su ogni lato libero e struttura portante a castello o a sbalzo con tubolari metallici giuntati.
- Castelli di tiro per posizionare in quota e sostenere i mezzi di sollevamento dei materiali costituiti da piano di lavoro e deposito, parapetto di protezione su ogni lato libero e sottostruttura portante metallica.
- Passerelle metalliche o in legno complete di parapetto e tavole fermapiede, per il collegamento di posti di lavoro a quote diverse allestire passerelle metalliche o in legno.

Nelle lavorazioni in assenza di apprestamenti o non sia possibile l'allestimento, le condizioni di sicurezza devono essere garantiti con l'utilizzo di:
- Piattaforma di lavoro (cestello) su braccio idraulico e mezzo semovente.
- Ponte sviluppabile su carro.
- Scala sviluppabile su carro.

[Investimento da veicoli nell'area di cantiere]
Per la protezione dei lavoratori all'interno dell'area di cantiere:
- Tutti i veicoli siano essi da trasporto o macchine edili devono essere equipaggiati di lampeggiati e segnali acustici per essere chiaramente visibili.
- I passaggi pedonali lungo le piste di circolazione devono essere da questi separati con new jersey o reti di protezione.
- Predisporre idonea segnaletica stradale temporanea di avvertimento/pericolo.

[Rischi da uso di sostanze chimiche]
Per la protezione dei lavoratori durante l'uso di sostanze chimiche predisporre:
- Nelle aree di lavoro con ventilazione naturale scarsa o assente deve essere predisposto in relazione alla concentrazione di inquinanti aerodispersi:
a) Impianto di ventilazione generale dell'aria in presenza di sostanze scarsamente inquinanti o pericolose.
b) Impianto di aspirazione localizzata capace di captare gli inquinanti a livello del punto di emissione limitandone in modo significativo la quantità presente all'interno degli ambienti di lavoro.
- Confinamento con teli delle aree a rischio.
- Per l'igiene dei lavoratori locali igienici con lavabi con acqua calda per lavarsi le mani e il viso.
- Per interventi di emergenza devono essere presenti come presidi mezzi per il lavaggio oculare o della pelle in caso di contatto accidentale.
- Per interventi in caso di malore deve essere previsto un servizio di primo soccorso composto da lavoratori formati ed equipaggiati da presidi sanitari.
- Segnaletica con richiamo dei pericoli deve essere installata all'accesso dell'area a rischio.

[Rumore]
Per la protezione degli addetti dall'esposizione a rumore predisporre:
- Barriere di protezione costituite da materiale fonoassorbente.
- Utilizzato di attrezzature o macchine con basse emissioni di rumore.
- Cabina insonorizzata per i mezzi meccanici.
- Segnaletica con richiamo del pericolo e delle prescrizioni.

Misure di coordinamento

[Caduta dall'alto e sfondamento > 2 metri]
Le scelte progettuali, le procedure, gli apprestamenti e le attrezzature devono essere messi in atto dalla ditta

affidataria, che tramite il responsabile di cantiere dovrà coordinarsi con le ditte subaffidatarie in modo da rispettare quanto indicato nel piano.

[Investimento da veicoli nell'area di cantiere]
Le scelte progettuali, le procedure, gli apprestamenti e le attrezzature devono essere messi in atto dalla ditta affidataria, che tramite il responsabile di cantiere dovrà coordinarsi con le ditte subaffidatarie in modo da rispettare quanto indicato nel piano.
Incaricare un preposto che coordini affinché:
- nessun lavoratore si trovi nel campo d'azione dei mezzi di movimentazione terra o di trasporto
- nessun lavoratori sosti in prossimità dei lavori con mezzi in movimento.
- non ci sia la presenza contemporanea nella stessa area di attività con macchine in movimento ed attività diverse.
-- nessun lavoratore transiti o sosti nelle zone di carico o scarico dei materiali.

[Rischi da uso di sostanze chimiche]
Le scelte progettuali, le procedure, gli apprestamenti e le attrezzature devono essere messi in atto dalla ditta affidataria, che tramite il responsabile di cantiere dovrà coordinarsi con le ditte subaffidatarie in modo da rispettare quanto indicato nel piano.

[Rumore]
Le scelte progettuali, le procedure, gli apprestamenti e le attrezzature devono essere messi in atto dalla ditta affidataria, che tramite il responsabile di cantiere dovrà coordinarsi con le ditte subaffidatarie in modo da rispettare quanto indicato nel piano.
Incaricare un preposto che coordini affinché:
- nessun lavoratore non addetto ai lavori transiti nelle aree ad elevata rumorosità.
- nessun lavoratore sostino in prossimità di zone con utilizzo di attrezzature rumorose.
- non ci sia la presenza contemporanea di attività rumorose nella stessa area.
- non ci sia la presenza contemporanea di attività ad elevata rumorosità con altre attività differenti nella stessa area.

Compattazione meccanica del terreno	
Categoria	Strade
Descrizione (Tipo di intervento)	La fase lavorativa prevede la compattazione meccanica del terreno con rullo compattatore. Il terreno viene costipato mediante rulli compressori ad azione statica (rulli lisci o a piede di montone), ad azione dinamica (battente o vibrante), ad azione combinata.
Fattori di rischio utilizzati nella fase	
Attrezzature	▪ Autocarro ▪ Compattatore a piastra battente ▪ Compattatore a piatto vibrante ▪ Rullo compressore
Rischi aggiuntivi individuati nella fase lavorativa	
Investimento da veicoli nell'area di cantiere	Lieve
Procedure	
[Investimento da veicoli nell'area di cantiere] - Coordinare la movimentazione dei mezzi qualora gli autisti non godano della completa visuale, evitare di frapporsi fra i mezzi e gli ostacoli ma posizionarsi sempre in posizione visibile e sicura. - Incaricare un preposto per coordinare l'entrata/uscita dei non addetti ai lavori; provvedere alla sospensione/ripresa di eventuali lavorazioni al fine di garantire l'incolumità di mezzi e persone.	
Misure preventive e protettive	
[Investimento da veicoli nell'area di cantiere] Per la protezione dei lavoratori all'interno dell'area di cantiere: - Tutti i veicoli siano essi da trasporto o macchine edili devono essere equipaggiati di lampeggiati e segnali acustici per essere chiaramente visibili. - I passaggi pedonali lungo le piste di circolazione devono essere da questi separati con new jersey o reti di protezione. - Predisporre idonea segnaletica stradale temporanea di avvertimento/pericolo.	
Misure di coordinamento	
[Investimento da veicoli nell'area di cantiere] Le scelte progettuali, le procedure, gli apprestamenti e le attrezzature devono essere messi in atto dalla ditta affidataria, che tramite il responsabile di cantiere dovrà coordinarsi con le ditte subaffidatarie in modo da rispettare quanto indicato nel piano. Incaricare un preposto che coordini affinché: - nessun lavoratore si trovi nel campo d'azione dei mezzi di movimentazione terra o di trasporto - nessun lavoratori sosti in prossimità dei lavori con mezzi in movimento. - non ci sia la presenza contemporanea nella stessa area di attività con macchine in movimento ed attività diverse. -- nessun lavoratore transiti o sosti nelle zone di carico o scarico dei materiali.	

Rinterro di scavo manuale	
Categoria	Scavi e rinterri
Descrizione (Tipo di intervento)	Rinterro eseguito a mano.
Fattori di rischio utilizzati nella fase	
Attrezzature	▪ Compattatore a piatto vibrante ▪ Pala
Rischi aggiuntivi individuati nella fase lavorativa	
Seppellimento e/o sprofondamento scavi manuali	Lieve

Procedure

[Seppellimento e/o sprofondamento scavi manuali]
Predisporre progetto dello scavo dal quale emergano i seguenti elementi:
- angolo di scarpata e/o eventuali armature previste
- distanza da mantenere dal ciglio dello scavo per il posizionamento/sosta di carichi fissi e/o mobili
- posizionamento di segnaletica e segregazioni
- modalità di esecuzione delle operazioni di scavo in prossimità di reti tecnologiche interrate e/o corsi d'acqua e bacini
- modalità di evacuazione acque superficiali

Monitorare periodicamente tramite un preposto opportunamente incaricato:
- La stabilità delle strutture limitrofe e/o oggetto dei lavori al fine di segnalare eventuali ano-malie
- i fronti di scavo/riporto e le relative opere di consolidamento
- la stabilità dei materiali stoccati e del relativo piano di appoggio

Assicurarsi, prima dello stoccaggio di materiali/attrezzature, delle portate massime al fine di:
- non caricare eccessivamente il terreno

Posizionare il mezzo di sollevamento e/o le attrezzature fisse:
- su basamento dimensionato da tecnico abilitato secondo appropriato progetto statico
- in modo che la loro distanza sia almeno pari all'altezza dalle pareti di scavo/riporto rispetto al ciglio dello scavo, in caso contrario prevedere adeguate opere di consolidamento strutturale dimensionate da tecnico abilitato secondo appropriato progetto statico.

- Non consentire il traffico veicolare in adiacenza all'area di scavo tramite modifica della viabilità di cantiere.
- Sospensione dei lavori durante eventi meteorologici che possano influire sulla stabilità dei terreni; la stabilità delle pareti e delle protezioni dello scavo devono essere verificate prima della ripresa delle lavorazioni.
- L'accesso alla base dello scavo deve avvenire tramite scala realizzata sulla scarpata.
- Nei lavori di scavo manuale quando la parete del fronte di attacco supera 1,50 m è vietato lo scalzamento manuale della base per provocare il franamento della parete.
- Le persone non devono accedere al ciglio superiore del fronte di scavo: la zona pericolosa deve essere delimitata con barriere mobili o segnalata con opportuni cartelli.

Misure preventive e protettive

[Seppellimento e/o sprofondamento scavi manuali]
Per la protezione dei lavoratori dal rischio seppellimento e sprofondamento predisporre:
- Armatura della parete dello scavo con posa manuale di pannelli e puntelli.
- Adeguate via di fuga e di emergenza da lasciare costantemente sgombre di materiali e mezzi.
- Teli impermeabili a protezione del fronte di scavo/riporto in caso di piogge.
- Protezioni per la caduta di materiali con reti a maglia esagonale fissata con tasselli a parete.
- Segregazioni delle aree interessate dalle lavorazioni con transenne.
- Protezioni al ciglio al fine di definire idonea fascia di rispetto con parapetto o rete di plastica arretrata rispetto al ciglio di almeno 2 metri.
- Scale e passerelle di accesso a fondo scavo, costituite da piano di calpestio in legno, parapetti di protezione e struttura portante in legno.

- Scale o passerelle di accesso al fondo dello scavo metalliche.
- Rampe di accesso al fondo scavi ricavate su terreno naturale con pendenza e portata adeguata a sostenere il peso dei mezzi meccanici.
- Piazzole di sosta mezzi (pompa, gru per scarico materiali) ricavate su terreno con pendenza e portata adeguata a sostenere il peso dei mezzi meccanici.

Misure di coordinamento

[Seppellimento e/o sprofondamento scavi manuali]
Le scelte progettuali, le procedure, gli apprestamenti e le attrezzature devono essere messi in atto dalla ditta affidataria, che tramite il responsabile di cantiere dovrà coordinarsi con le ditte subaffidatarie in modo da rispettare quanto indicato nel piano.
Incaricare un preposto che coordini affinché:
- nessun lavoratore non addetto ai lavori transiti nelle zone di scavo.
- nessun lavoratore sosti in prossimità dei lavori di scavo o movimento terra.
- non ci sia la presenza contemporanea nella stessa area di attività scavo e altre attività manuali differenti.
- nessun lavoratore transiti o sosti nelle zone di carico o scarico dei materiali.

Posa tubi flessibili ed opere prefabbricate	
Categoria	Sottoservizi - fognature
Descrizione (Tipo di intervento)	Posa tubi flessibili (PE, PVC, analoghi) e relative opere prefabbricate (pozzetti, camerette d'ispezione, simili).
Fattori di rischio utilizzati nella fase	
Attrezzature	▪ Autocarro ▪ Saldatrice elettrica ▪ Terna
Rischi aggiuntivi individuati nella fase lavorativa	
Caduta di materiale dall'alto	Lieve
Investimento da veicoli nell'area di cantiere	Lieve
Lavori in scavi o luoghi ristretti	Medio

Procedure

[Caduta di materiale dall'alto]
- Le forche semplici possono essere utilizzati solo per operazioni di scarico dei materiali.
- Sospensione delle operazioni in caso di condizioni meteo che possono pregiudicare la sicurezza (forte vento, pioggia intensa).
- Manutenzione dei mezzi di sollevamento secondo le indicazioni del fabbricante e verifica periodica annuale. Gli esiti dei controlli e delle verifiche devono essere disponibili in cantiere.
- Controllo dell'integrità delle imbracature, funi e dei ganci di sollevamento.
- Controllo dell'integrità degli accessori di sollevamento (gabbie, bilancieri e cassoni).
- Le operazioni di movimentazione di materiali con apparecchi di sollevamento fissi e mobili devono essere effettuati da personale abilitato e coadiuvati con l'ausilio di un preposto.
- Le attrezzature di movimentazione devono essere sottoposte a controlli iniziali e periodici secondo le indicazioni fornite dal costruttore e dalla normativa vigente.

- Per il getto dei materiali i canali devono avere i seguenti requisiti:
a) imboccatura superiore protetta per evitare cadute accidentali di persone;
b) ogni tronco inserito in quello inferiore;
c) eventuali raccordi, adeguatamente rinforzati;
d) ultimo tratto inclinato, fine di ridurre la velocità di fuoriuscita del materiale;
e) estremità inferiore sufficientemente lontana dalla struttura e dai ponti di servizio; deve inoltre essere posta ad altezza tale da evitare la formazione di polvere o di pericolosi rimbalzi di materiale;
f) estremità inferiore posta ad altezza non superiore ai due metri dal piano di raccolta,

[Investimento da veicoli nell'area di cantiere]
- Coordinare la movimentazione dei mezzi qualora gli autisti non godano della completa visuale, evitare di frapporsi fra i mezzi e gli ostacoli ma posizionarsi sempre in posizione visibile e sicura.
- Incaricare un preposto per coordinare l'entrata/uscita dei non addetti ai lavori; provvedere alla sospensione/ripresa di eventuali lavorazioni al fine di garantire l'incolumità di mezzi e persone.

[Lavori in scavi o luoghi ristretti]
- Ispezionare con cura l'ambiente di lavoro e verificare la presenza di fattori ambientali di rischio (carenza di ventilazione, presenza di microrganismi, ecc.).
- Valutare attentamente la necessità di ventilare artificialmente l'ambiente di lavoro e/o di aspirare gli eventuali gas, fumi prodotti dalle lavorazioni.
- Prevedere un servizio di vigilanza costante sulle lavorazioni, svolto dall'esterno e da posizione sicura ed eventuali interventi di emergenza in soccorso dei lavoratori.
- Indagini sugli agenti inquinanti presenti, eventuale bonifica ed adozione di un sistema di monitoraggio e controllo.
- Ove possibile bisogna privilegiare lo scavo dall'esterno con mezzi meccanici e l'infilaggio di sistemi di rivestimento ad anelli prefabbricati.
- Quando è necessario operare all'interno è necessario provvedere all'armatura delle pareti, man mano che si procede nei lavori di scavo.

- Realizzazione del rivestimento man mano che procede lo scavo sostituendo le armature provvisorie.
- Non lasciare spazi vuoti fra gli anelli di armatura ed il terreno, ma riempirli con materiale adatto, ben stipato.
- Il terreno attorno alla bocca del pozzo non va sovraccaricato da deposito di materiali, macchinari, soprattutto se vibranti.
- Il dispositivo di protezione individuale anticaduta (del tipo per sollevamento, con bretelle e cosciali) è obbligatorio per lavori in condizioni di pericolo come, per esempio, in presenza di acque
- Adeguata illuminazione in caso di lavori notturni.
- Tenere a disposizione un mezzo di estinzione di pronto intervento.
- Quando lo scavo supera i 1,50 m, le pareti devono essere armate.
- Per l'accesso al fondo dello scavo utilizzare scale convenientemente disposte.
- Il trasporto di persone deve essere effettuato utilizzando mezzi idonei.
- Predisposizione delle attrezzature necessarie ad attuare le procedure di Emergenza.
- Per luoghi ristretti oltre 30 m (improbabile nei lavori di fognatura) è obbligatorio installare un mezzo di collegamento con l'esterno.
- E' necessario sorvegliare continuamente dall'esterno le persone che si trovano all'interno e mettere a loro disposizione mezzi di allarme e di sollevamento (dispositivi di protezione individuale anticaduta).
- Per gli scavi o cunicoli in cui vi sia continuo afflusso d'acqua occorre predisporre mezzi di uscita rapida delle persone e tenere a disposizione una pompa di riserva.
- Elementi di armatura a disposizione per eventuali interventi di emergenza.
- Un preposto deve sorvegliare costantemente le attività del cantiere e i lavoratori all'interno.
- I lavoratori che accedono in luoghi con presenza di atmosfere esplosive o infiammabili devono portare un dispositivo rilevatore di gas che visualizzi contemporaneamente la presenza di H2S, CO, O2 e gas combustibili.

Misure preventive e protettive

[Caduta di materiale dall'alto]
Per la protezione dei lavoratori dalla caduta di materiali sulle vie di transito o posti di lavoro predisporre:
- Impalcato di protezione dei luoghi di transito costituita da struttura tubolare metallica e copertura con tavoloni.
- Mantovana parasassi aggettante su ponteggio, con struttura di supporto in tubolari metallici giuntati, inclinazione di 30° e sporgenza 1,50 metri rispetto al piano orizzontale.
- Teli o reti traspiranti su ponteggio per contenimento polveri e materiali minuti.
- Delimitazione del perimetro esterno dell'area con rete plastificata o metallica arretrata di almeno 2 metri dal ponteggio o copertura.
- Canali di scarico a tubi telescopici per il getto dei materiali dall'alto.
- Per la movimentazione di tubazioni utilizzare bilanciere a trave predisposto per due punti o quattro di attacco regolabili in linea, funi o catene e ganci di sicurezza.
- Forca con gabbia per sollevamento di carichi unitari su pallet.
- Cassoni a sponde alte per il sollevamento di materiali minuti.
- Segregazione delle aree a rischio con transenne o reti plastificate.
- Segnaletica di sicurezza specifica del rischio per informare i lavoratori.
- Apparecchi di sollevamento adeguate ai carichi da sollevare : gru a torre, autogrù, gru su autocarro o carrelli semoventi a braccio telescopico.

[Investimento da veicoli nell'area di cantiere]
Per la protezione dei lavoratori all'interno dell'area di cantiere:
- Tutti i veicoli siano essi da trasporto o macchine edili devono essere equipaggiati di lampeggiati e segnali acustici per essere chiaramente visibili.
- I passaggi pedonali lungo le piste di circolazione devono essere da questi separati con new jersey o reti di protezione.
- Predisporre idonea segnaletica stradale temporanea di avvertimento/pericolo.

[Lavori in scavi o luoghi ristretti]
Per la protezione dei lavoratori che lavorano all'interno di scavi o luoghi ristretti predisporre:
- Segnalazioni e delimitazioni del perimetro dell'area di lavoro con rete plastificata o metallica.
- Parapetti in elementi a tubi e giunti e tavola fermapiede in legno alta 0,20 m.
- Per il sollevamento dei materiali castello di tiro costituito da impalcato per deposito/posto di lavoro con parapetti sui lati liberi verso il vuoto, struttura portante con elementi metallici tubi e giunti.
- Per entrare o uscire prevedere una scala verticale ben appoggiata, ancorata alle estremità superiori.
- Attrezzature elettriche portatili con marcatura IMQ e doppio isolamento e conformi alle norme vigenti in materia

di sicurezza elettrica.
- Prolunghe, prese, adattatori e materiale elettrico in possesso dei requisiti minimi di sicurezza previsti dalla norma CEI o norme tecniche pertinenti.
- Attrezzature elettriche a basso voltaggio.
- In caso di allagamento o presenza di acqua affiorante dalla falda predisporre pompe idrovere tubazioni per l'eliminazione delle acque all'interno del pozzo.
- Illuminazione artificiale in caso di lavori notturno.

In presenza di agenti inquinanti e polveri pericolose:
- In caso di emissioni non diffuse impianto di aspirazione localizzato per la captazione degli inquinanti alla fonte ed evitare la loro diffusione all'interno.
- Utilizzo di autorespiratore per la protezione delle vie respiratorie.

Per gli interventi di emergenza è necessario predisporre:
- Servizi di intervento in soccorso dei lavoratori con equipaggio formato ed attrezzato per il recupero delle persone e per apprestare immediatamente i primi soccorsi essenziali.
- Servizi di intervento con squadra antincendio formata ed attrezzata per il recupero delle persone e lo spegnimento dell'incendio.
- Autorespiratori per la squadra di emergenza.
- Imbragatura di salvataggio collegata ad sistema di salvataggio (discensore di emergenza)

Misure di coordinamento

[Caduta di materiale dall'alto]
Le scelte progettuali, le procedure, gli apprestamenti e le attrezzature devono essere messi in atto dalla ditta affidataria, che tramite il responsabile di cantiere dovrà coordinarsi con le ditte subaffidatarie in modo da rispettare quanto indicato nel piano.
Incaricare un preposto che coordini affinché:
- nessun lavoratore non addetto ai lavori transiti nelle zone a rischio.
- nessun lavoratore sosti in prossimità dei lavori a rischio.
- non ci sia la presenza contemporanea nella stessa area di attività di sollevamento materiali con altre attività di cantiere differenti.
- non ci sia la presenza contemporanea di più attività di sollevamento con mezzi diversi nella stessa area.

[Investimento da veicoli nell'area di cantiere]
Le scelte progettuali, le procedure, gli apprestamenti e le attrezzature devono essere messi in atto dalla ditta affidataria, che tramite il responsabile di cantiere dovrà coordinarsi con le ditte subaffidatarie in modo da rispettare quanto indicato nel piano.
Incaricare un preposto che coordini affinché:
- nessun lavoratore si trovi nel campo d'azione dei mezzi di movimentazione terra o di trasporto
- nessun lavoratori sosti in prossimità dei lavori con mezzi in movimento.
- non ci sia la presenza contemporanea nella stessa area di attività con macchine in movimento ed attività diverse.
-- nessun lavoratore transiti o sosti nelle zone di carico o scarico dei materiali.

[Lavori in scavi o luoghi ristretti]
Le scelte progettuali, le procedure, gli apprestamenti e le attrezzature devono essere messi in atto dalla ditta affidataria, che tramite il responsabile di cantiere dovrà coordinarsi con le ditte subaffidatarie in modo da rispettare quanto indicato nel piano.

Trincee drenanti con geocomposito drenante	
Categoria	Consolidamento terreni e versanti
Descrizione (Tipo di intervento)	Realizzazione di trincea drenante in terreni a bassa permeabilità mediante: - Scavo a sezione obbligata, - Posa del tubo drenante; - Posa in opera di geocomposito drenante costituito da due strati d tessuto non tessuto con interposta struttura drenante tridimensionale all'interno di scavi - Riempimento con l'inerte di pezzatura assortita - Posa dello strato superiore di terreno argilloso

Fattori di rischio utilizzati nella fase	
Attrezzature	▪ Terna

Rischi aggiuntivi individuati nella fase lavorativa	
Investimento da veicoli nell'area di cantiere	Lieve
Lavori in scavi o luoghi ristretti	Medio
Rumore	Lieve
Seppellimento e/o sprofondamento scavi meccanici	Lieve

Scelte progettuali ed organizzative

[Rumore]
Le lavorazioni rumorose dovranno essere pianificate in modo da evitare lavorazioni contemporanee in zone adiacenti o limitrofe.

Procedure

[Investimento da veicoli nell'area di cantiere]
- Coordinare la movimentazione dei mezzi qualora gli autisti non godano della completa visuale, evitare di frapporsi fra i mezzi e gli ostacoli ma posizionarsi sempre in posizione visibile e sicura.
- Incaricare un preposto per coordinare l'entrata/uscita dei non addetti ai lavori; provvedere alla sospensione/ripresa di eventuali lavorazioni al fine di garantire l'incolumità di mezzi e persone.

[Lavori in scavi o luoghi ristretti]
- Ispezionare con cura l'ambiente di lavoro e verificare la presenza di fattori ambientali di rischio (carenza di ventilazione, presenza di microrganismi, ecc.).
- Valutare attentamente la necessità di ventilare artificialmente l'ambiente di lavoro e/o di aspirare gli eventuali gas, fumi prodotti dalle lavorazioni.
- Prevedere un servizio di vigilanza costante sulle lavorazioni, svolto dall'esterno e da posizione sicura ed eventuali interventi di emergenza in soccorso dei lavoratori.
- Indagini sugli agenti inquinanti presenti, eventuale bonifica ed adozione di un sistema di monitoraggio e controllo.
- Ove possibile bisogna privilegiare lo scavo dall'esterno con mezzi meccanici e l'infilaggio di sistemi di rivestimento ad anelli prefabbricati.
- Quando è necessario operare all'interno è necessario provvedere all'armatura delle pareti, man mano che si procede nei lavori di scavo.
- Realizzazione del rivestimento man mano che procede lo scavo sostituendo le armature provvisorie.
- Non lasciare spazi vuoti fra gli anelli di armatura ed il terreno, ma riempirli con materiale adatto, ben stipato.
- Il terreno attorno alla bocca del pozzo non va sovraccaricato da deposito di materiali, macchinari, soprattutto se vibranti.
- Il dispositivo di protezione individuale anticaduta (del tipo per sollevamento, con bretelle e cosciali) è obbligatorio per lavori in condizioni di pericolo come, per esempio, in presenza di acque
- Adeguata illuminazione in caso di lavori notturni.
- Tenere a disposizione un mezzo di estinzione di pronto intervento.
- Quando lo scavo supera i 1,50 m, le pareti devono essere armate.
- Per l'accesso al fondo dello scavo utilizzare scale convenientemente disposte.
- Il trasporto di persone deve essere effettuato utilizzando mezzi idonei.
- Predisposizione delle attrezzature necessarie ad attuare le procedure di Emergenza.
- Per luoghi ristretti oltre 30 m (improbabile nei lavori di fognatura) è obbligatorio installare un mezzo di

collegamento con l'esterno.
- E' necessario sorvegliare continuamente dall'esterno le persone che si trovano all'interno e mettere a loro disposizione mezzi di allarme e di sollevamento (dispositivi di protezione individuale anticaduta).
- Per gli scavi o cunicoli in cui vi sia continuo afflusso d'acqua occorre predisporre mezzi di uscita rapida delle persone e tenere a disposizione una pompa di riserva.
- Elementi di armatura a disposizione per eventuali interventi di emergenza.
- Un preposto deve sorvegliare costantemente le attività del cantiere e i lavoratori all'interno.
- I lavoratori che accedono in luoghi con presenza di atmosfere esplosive o infiammabili devono portare un dispositivo rilevatore di gas che visualizzi contemporaneamente la presenza di H2S, CO, O2 e gas combustibili.

[Rumore]
- Non eseguire lavori rumorose contemporaneamente nella stessa area.
- Ubicazione delle attrezzature rumorose lontano da vie di passaggio.
- Vigilare sull'uso degli otoprotettori.

[Seppellimento e/o sprofondamento scavi meccanici]
Predisporre progetto dello scavo dal quale emergano i seguenti elementi:
- angolo di scarpata e/o eventuali armature previste
- distanza da mantenere dal ciglio dello scavo per il posizionamento/sosta di carichi fissi e/o mobili
- posizionamento di segnaletica e segregazioni
- modalità di esecuzione delle operazioni di scavo in prossimità di reti tecnologiche interrate e/o corsi d'acqua e bacini
- modalità di evacuazione acque superficiali

Monitorare periodicamente tramite un preposto opportunamente incaricato:
- La stabilità delle strutture limitrofe e/o oggetto dei lavori al fine di segnalare eventuali ano-malie
- i fronti di scavo/riporto e le relative opere di consolidamento
- la stabilità dei materiali stoccati e del relativo piano di appoggio

Assicurarsi, prima dello stoccaggio di materiali/attrezzature, delle portate massime al fine di:
- non caricare eccessivamente il terreno

Posizionare il mezzo di sollevamento e/o le attrezzature fisse:
- su basamento dimensionato da tecnico abilitato secondo appropriato progetto statico
- in modo che la loro distanza sia almeno pari all'altezza dalle pareti di scavo/riporto rispetto al ciglio dello scavo, in caso contrario prevedere adeguate opere di consolidamento strutturale dimensionate da tecnico abilitato secondo appropriato progetto statico.

- Non consentire il traffico veicolare in adiacenza all'area di scavo tramite modifica della viabilità di cantiere

Procedure per eseguire le armature.
Le strutture di sostegno devono essere installate a diretto contatto con la facciata dello scavo e, ove necessario, deve essere inserito del materiale di rincalzo tra la facciata dello scavo e l'armatura, per garantire la continuità del contrasto.
La messa in opera delle armature deve essere effettuata pari passo con l'effettuazione dello scavo.

Procedura armatura in terreno coesivo
In presenza di un terreno di sufficiente coesione, in cui non è possibile realizzare lo scavo per tutta la profondità richiesta, si può effettuare lo scavo stesso fino a 80-120 cm e dopo aver disposto una prima armatura, si può procedere ad un'altra fase di scavo e così via.
In questo caso basta posizionare i pannelli di legno, di altezza leggermente superiore alla profondità dello scavo, contro le pareti dello scavo e fissarli con puntoni di legno provvisori per consentire agli operai di scendere nella trincea e disporre gli elementi di contrasto definitivi.

Armatura di scavi in terreni granulari
Quando il terreno non rende possibile nemmeno uno scavo di profondità minima, oppure quando si deve operare in siti urbani e occorre evitare qualsiasi depressione del terreno, è necessario rispettare rigorosamente le seguenti

modalità: dopo aver scavato per circa 30 centimetri si infiggono nel terreno le due pareti verticali aventi una leggera inclinazione. Quindi si dispongono i puntoni di contrasto e si realizza un successivo scavo installando un secondo blocco di armatura, con pareti aventi la stessa inclinazione di quelle superiori e cosi via.

Rimozione dell'armatura
Per la rimozione dell'armatura occorre procedere dal basso verso l'alto, avendo particolare cura nel proteggere sempre il lavoratore che si trova dentro lo scavo.
Se al momento del disarmo si avverte che l'armatura (puntoni e montanti) è
sottoposta a pressione perché il terreno ha subito dei movimenti, occorre riempire la trincea con il terreno prima di rimuovere puntoni e montanti.
Quando è possibile, l'armatura deve essere rimossa dagli stessi operai che l'hanno installata, in quanto meglio di altri possono verificare la presenza di nuove condizioni di rischio nel terreno, successive alla posa in opera dell'armatura.

Misure preventive e protettive

[Investimento da veicoli nell'area di cantiere]
Per la protezione dei lavoratori all'interno dell'area di cantiere:
- Tutti i veicoli siano essi da trasporto o macchine edili devono essere equipaggiati di lampeggiati e segnali acustici per essere chiaramente visibili.
- I passaggi pedonali lungo le piste di circolazione devono essere da questi separati con new jersey o reti di protezione.
- Predisporre idonea segnaletica stradale temporanea di avvertimento/pericolo.

[Lavori in scavi o luoghi ristretti]
Per la protezione dei lavoratori che lavorano all'interno di scavi o luoghi ristretti predisporre:
- Segnalazioni e delimitazioni del perimetro dell'area di lavoro con rete plastificata o metallica.
- Parapetti in elementi a tubi e giunti e tavola fermapiede in legno alta 0,20 m.
- Per il sollevamento dei materiali castello di tiro costituito da impalcato per deposito/posto di lavoro con parapetti sui lati liberi verso il vuoto, struttura portante con elementi metallici tubi e giunti.
- Per entrare o uscire prevedere una scala verticale ben appoggiata, ancorata alle estremità superiori.
- Attrezzature elettriche portatili con marcatura IMQ e doppio isolamento e conformi alle norme vigenti in materia di sicurezza elettrica.
- Prolunghe, prese, adattatori e materiale elettrico in possesso dei requisiti minimi di sicurezza previsti dalla norma CEI o norme tecniche pertinenti.
- Attrezzature elettriche a basso voltaggio.
- In caso di allagamento o presenza di acqua affiorante dalla falda predisporre pompe idrovere tubazioni per l'eliminazione delle acque all'interno del pozzo.
- Illuminazione artificiale in caso di lavori notturno.

In presenza di agenti inquinanti e polveri pericolose:
- In caso di emissioni non diffuse impianto di aspirazione localizzato per la captazione degli inquinanti alla fonte ed evitare la loro diffusione all'interno.
- Utilizzo di autorespiratore per la protezione delle vie respiratorie.

Per gli interventi di emergenza è necessario predisporre:
- Servizi di intervento in soccorso dei lavoratori con equipaggio formato ed attrezzato per il recupero delle persone e per apprestare immediatamente i primi soccorsi essenziali.
- Servizi di intervento con squadra antincendio formata ed attrezzata per il recupero delle persone e lo spegnimento dell'incendio.
- Autorespiratori per la squadra di emergenza.
- Imbragatura di salvataggio collegata ad sistema di salvataggio (discensore di emergenza)

[Rumore]
Per la protezione degli addetti dall'esposizione a rumore predisporre:
- Barriere di protezione costituite da materiale fonoassorbente.
- Utilizzato di attrezzature o macchine con basse emissioni di rumore.
- Cabina insonorizzata per i mezzi meccanici.
- Segnaletica con richiamo del pericolo e delle prescrizioni.

[Seppellimento e/o sprofondamento scavi meccanici]
Per la protezione dei lavoratori dal rischio di seppellimento predisporre:
- Armatura della parete dello scavo con posa meccanica di paratie di armature prefabbricate.
- Adeguate via di fuga e di emergenza da lasciare costantemente sgombre di materiali e mezzi.
- Teli impermeabili a protezione del fronte di scavo/riporto in caso di piogge.
- Protezioni per la caduta di materiali con reti a maglia esagonale fissata con tasselli a parete.
- Segregazioni delle aree interessate dalle lavorazioni con transenne.
- Protezioni al ciglio al fine di definire idonea fascia di rispetto con parapetto o rete di plastica arretrata rispetto al ciglio di almeno 2 metri.
- Scale e passerelle di accesso a fondo scavo, costituite da piano di calpestio in legno, parapetti di protezione e struttura portante in legno.
- Scale o passerelle di accesso al fondo dello scavo metalliche.
- Rampe di accesso al fondo scavi ricavate su terreno naturale con pendenza e portata adeguata a sostenere il peso dei mezzi meccanici.
- Piazzole di sosta mezzi (pompa, gru per scarico materiali) ricavate su terreno con pendenza e portata adeguata a sostenere il peso dei mezzi meccanici.

Per l'esecuzione delle lavorazioni di scavo devono essere utilizzati solo:
- Mezzi meccanici (escavatori, pale caricatrici e autocarri) con caratteristiche adeguate alle pendenze e alla portata del terreno.
- Escavatori dotati di cabina con dispositivi di protezione ROPS e FOPS, sistemi di protezione per il ribaltamento e la caduta di oggetti

Misure di coordinamento

[Investimento da veicoli nell'area di cantiere]
Le scelte progettuali, le procedure, gli apprestamenti e le attrezzature devono essere messi in atto dalla ditta affidataria, che tramite il responsabile di cantiere dovrà coordinarsi con le ditte subaffidatarie in modo da rispettare quanto indicato nel piano.
Incaricare un preposto che coordini affinché:
- nessun lavoratore si trovi nel campo d’azione dei mezzi di movimentazione terra o di trasporto
- nessun lavoratori sosti in prossimità dei lavori con mezzi in movimento.
- non ci sia la presenza contemporanea nella stessa area di attività con macchine in movimento ed attività diverse.
-- nessun lavoratore transiti o sosti nelle zone di carico o scarico dei materiali.

[Lavori in scavi o luoghi ristretti]
Le scelte progettuali, le procedure, gli apprestamenti e le attrezzature devono essere messi in atto dalla ditta affidataria, che tramite il responsabile di cantiere dovrà coordinarsi con le ditte subaffidatarie in modo da rispettare quanto indicato nel piano.

[Rumore]
Le scelte progettuali, le procedure, gli apprestamenti e le attrezzature devono essere messi in atto dalla ditta affidataria, che tramite il responsabile di cantiere dovrà coordinarsi con le ditte subaffidatarie in modo da rispettare quanto indicato nel piano.
Incaricare un preposto che coordini affinché:
- nessun lavoratore non addetto ai lavori transiti nelle aree ad elevata rumorosità.
- nessun lavoratore sostino in prossimità di zone con utilizzo di attrezzature rumorose.
- non ci sia la presenza contemporanea di attività rumorose nella stessa area.
- non ci sia la presenza contemporanea di attività ad elevata rumorosità con altre attività differenti nella stessa area.

[Seppellimento e/o sprofondamento scavi meccanici]
Le scelte progettuali, le procedure, gli apprestamenti e le attrezzature devono essere messi in atto dalla ditta affidataria, che tramite il responsabile di cantiere dovrà coordinarsi con le ditte subaffidatarie in modo da rispettare quanto indicato nel piano.
Incaricare un preposto che coordini affinché:
- nessun lavoratore non addetto ai lavori transiti nelle zone di scavo o movimentazione terra.

- nessun lavoratore sosti in prossimità dei lavori di scavo o movimento terra.
- non ci sia la presenza contemporanea nella stessa area di attività scavo e altre attività manuali differenti.
- nessun lavoratore transiti o sosti nelle zone di carico o scarico dei materiali.

Rappresentazioni grafiche

- **scavo**

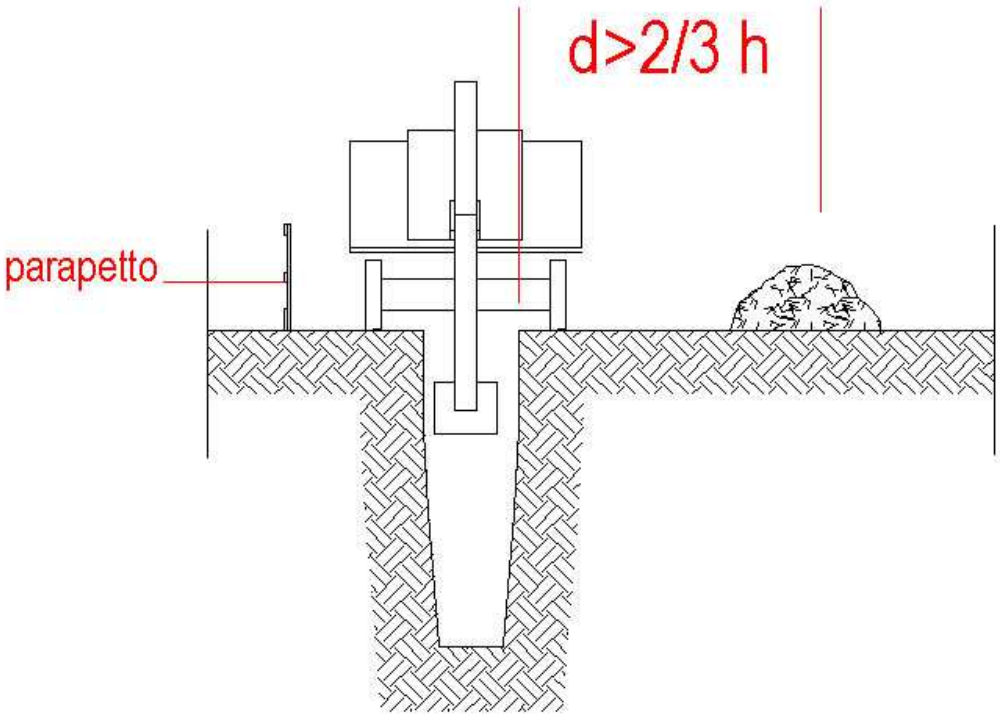

- **posizionamento geocomposito**

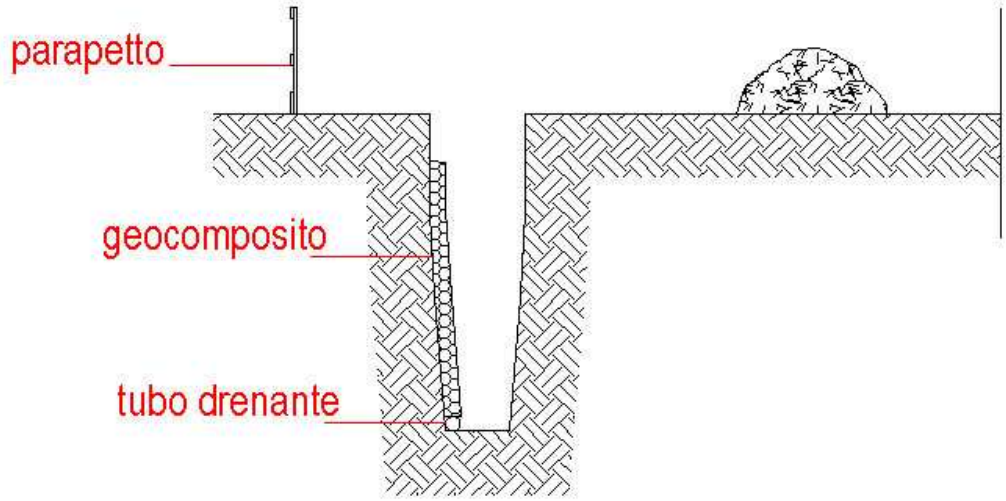
parapetto
geocomposito
tubo drenante

- **rinterro**

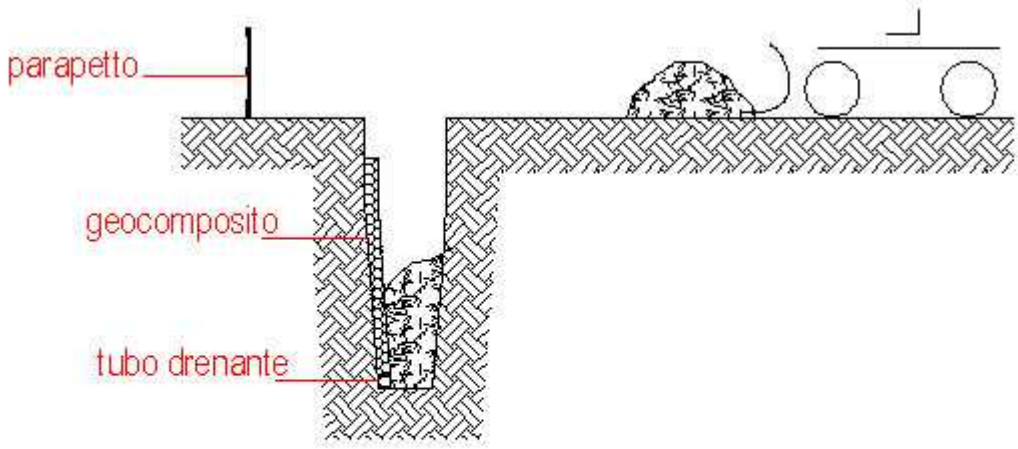
parapetto
geocomposito
tubo drenante

Posa canalette, cunette e fossi di guardia	
Categoria	Strade
Descrizione (Tipo di intervento)	Posa in opera di elementi prefabbricati in conglomerato cementizio, quali canalette (embrici aventi misure di cm 50x50x20 e spessore cm 5) lungo tutta la scarpata e bloccaggio con tondino di ferro infissi nel terreno previo scavo, cunette e fossi di guardia (elementi di forma trapezoidale o ad L in conglomerato cementizio vibrato ed armato, posato su letto di materiale arido costipato (previo scavo) e sigillatura dei giunti.

Fattori di rischio utilizzati nella fase

Attrezzature	▪ Autocarro ▪ Autocarro con gru ▪ Escavatore ▪ Mini escavatore ▪ Mini pala (bob cat) ▪ Pala meccanica caricatrice

Rischi aggiuntivi individuati nella fase lavorativa

Caduta di materiale dall'alto	Lieve
Investimento da veicoli nell'area di cantiere	Lieve
Rischi da uso di sostanze chimiche	Lieve
Rumore	Lieve

Scelte progettuali ed organizzative

[Rumore]
Le lavorazioni rumorose dovranno essere pianificate in modo da evitare lavorazioni contemporanee in zone adiacenti o limitrofe.

Procedure

[Caduta di materiale dall'alto]
- Le forche semplici possono essere utilizzati solo per operazioni di scarico dei materiali.
- Sospensione delle operazioni in caso di condizioni meteo che possono pregiudicare la sicurezza (forte vento, pioggia intensa).
- Manutenzione dei mezzi di sollevamento secondo le indicazioni del fabbricante e verifica periodica annuale. Gli esiti dei controlli e delle verifiche devono essere disponibili in cantiere.
- Controllo dell'integrità delle imbracature, funi e dei ganci di sollevamento.
- Controllo dell'integrità degli accessori di sollevamento (gabbie, bilancieri e cassoni).
- Le operazioni di movimentazione di materiali con apparecchi di sollevamento fissi e mobili devono essere effettuati da personale abilitato e coadiuvati con l'ausilio di un preposto.
- Le attrezzature di movimentazione devono essere sottoposte a controlli iniziali e periodici secondo le indicazioni fornite dal costruttore e dalla normativa vigente.

- Per il getto dei materiali i canali devono avere i seguenti requisiti:
a) imboccatura superiore protetta per evitare cadute accidentali di persone;
b) ogni tronco inserito in quello inferiore;
c) eventuali raccordi, adeguatamente rinforzati;
d) ultimo tratto inclinato, fine di ridurre la velocità di fuoriuscita del materiale;
e) estremità inferiore sufficientemente lontana dalla struttura e dai ponti di servizio; deve inoltre essere posta ad altezza tale da evitare la formazione di polvere o di pericolosi rimbalzi di materiale;
f) estremità inferiore posta ad altezza non superiore ai due metri dal piano di raccolta,

[Investimento da veicoli nell'area di cantiere]
- Coordinare la movimentazione dei mezzi qualora gli autisti non godano della completa visuale, evitare di frapporsi fra i mezzi e gli ostacoli ma posizionarsi sempre in posizione visibile e sicura.
- Incaricare un preposto per coordinare l'entrata/uscita dei non addetti ai lavori; provvedere alla sospensione/ripresa di eventuali lavorazioni al fine di garantire l'incolumità di mezzi e persone.

[Rischi da uso di sostanze chimiche]
- In cantiere o allegate al Piano Operativo di sicurezza devono essere presenti le schede di sicurezza dei prodotti utilizzati, ove sono riportate tutte le informazioni utili per:
a) La corretta manipolazione.
b) Lo stoccaggio.
c) La gestione delle emergenze di primo soccorso e incendio.
d) Le sostanze incompatibili.
- Divieto di bere, mangiare e fumare con le mani sporche.
-Controllo dell'efficienza degli impianti di ventilazione o aspirazione localizzata.
- Divieto di svolgere lavorazioni con più sostanze pericolose contemporaneamente.
- Scelta di sostanze chimiche non pericolose.
- Sorveglianza sull'uso dei DPI previsti nella scheda di sicurezza da parte del preposto.
- Sospensione dei lavori in caso di sversamenti accidentali che possono compromettere la sicurezza e la salute dei lavoratori.
- Quando si è tenuti a lavorare con prodotti contenenti solventi in locali non ventilati o ventilati insufficientemente, si deve provvedere a ventilare artificialmente il posto di lavoro.
- Sui posti di lavoro deve essere consentito conservare materiali in quantità non superiore a quelle strettamente necessaria.
- Il posto di lavoro e l'ambiente circostante vanno tenuti ben puliti.
- In caso di perdite o di spargimenti, il materiale va eliminato ricorrendo a mezzi di assorbimento o di pulizia prescritti dal produttore.

[Rumore]
- Non eseguire lavori rumorose contemporaneamente nella stessa area.
- Ubicazione delle attrezzature rumorose lontano da vie di passaggio.
- Vigilare sull'uso degli otoprotettori.

Misure preventive e protettive

[Caduta di materiale dall'alto]
Per la protezione dei lavoratori dalla caduta di materiali sulle vie di transito o posti di lavoro predisporre:
- Impalcato di protezione dei luoghi di transito costituita da struttura tubolare metallica e copertura con tavoloni.
- Mantovana parasassi aggettante su ponteggio, con struttura di supporto in tubolari metallici giuntati, inclinazione di 30° e sporgenza 1,50 metri rispetto al piano orizzontale.
- Teli o reti traspiranti su ponteggio per contenimento polveri e materiali minuti.
- Delimitazione del perimetro esterno dell'area con rete plastificata o metallica arretrata di almeno 2 metri dal ponteggio o copertura.
- Canali di scarico a tubi telescopici per il getto dei materiali dall'alto.
- Per la movimentazione di tubazioni utilizzare bilanciere a trave predisposto per due punti o quattro di attacco regolabili in linea, funi o catene e ganci di sicurezza.
- Forca con gabbia per sollevamento di carichi unitari su pallet.
- Cassoni a sponde alte per il sollevamento di materiali minuti.
- Segregazione delle aree a rischio con transenne o reti plastificate.
- Segnaletica di sicurezza specifica del rischio per informare i lavoratori.
- Apparecchi di sollevamento adeguate ai carichi da sollevare : gru a torre, autogrù, gru su autocarro o carrelli semoventi a braccio telescopico.

[Investimento da veicoli nell'area di cantiere]
Per la protezione dei lavoratori all'interno dell'area di cantiere:
- Tutti i veicoli siano essi da trasporto o macchine edili devono essere equipaggiati di lampeggiati e segnali acustici per essere chiaramente visibili.
- I passaggi pedonali lungo le piste di circolazione devono essere da questi separati con new jersey o reti di protezione.
- Predisporre idonea segnaletica stradale temporanea di avvertimento/pericolo.

[Rischi da uso di sostanze chimiche]
Per la protezione dei lavoratori durante l'uso di sostanze chimiche predisporre:
- Nelle aree di lavoro con ventilazione naturale scarsa o assente deve essere predisposto in relazione alla concentrazione di inquinanti aerodispersi:

a) Impianto di ventilazione generale dell'aria in presenza di sostanze scarsamente inquinanti o pericolose.
b) Impianto di aspirazione localizzata capace di captare gli inquinanti a livello del punto di emissione limitandone in modo significativo la quantità presente all'interno degli ambienti di lavoro.
- Confinamento con teli delle aree a rischio.
- Per l'igiene dei lavoratori locali igienici con lavabi con acqua calda per lavarsi le mani e il viso.
- Per interventi di emergenza devono essere presenti come presidi mezzi per il lavaggio oculare o della pelle in caso di contatto accidentale.
- Per interventi in caso di malore deve essere previsto un servizio di primo soccorso composto da lavoratori formati ed equipaggiati da presidi sanitari.
- Segnaletica con richiamo dei pericoli deve essere installata all'accesso dell'area a rischio.

[Rumore]
Per la protezione degli addetti dall'esposizione a rumore predisporre:
- Barriere di protezione costituite da materiale fonoassorbente.
- Utilizzato di attrezzature o macchine con basse emissioni di rumore.
- Cabina insonorizzata per i mezzi meccanici.
- Segnaletica con richiamo del pericolo e delle prescrizioni.

Misure di coordinamento

[Caduta di materiale dall'alto]
Le scelte progettuali, le procedure, gli apprestamenti e le attrezzature devono essere messi in atto dalla ditta affidataria, che tramite il responsabile di cantiere dovrà coordinarsi con le ditte subaffidatarie in modo da rispettare quanto indicato nel piano.
Incaricare un preposto che coordini affinché:
- nessun lavoratore non addetto ai lavori transiti nelle zone a rischio.
- nessun lavoratore sosti in prossimità dei lavori a rischio.
- non ci sia la presenza contemporanea nella stessa area di attività di sollevamento materiali con altre attività di cantiere differenti.
- non ci sia la presenza contemporanea di più attività di sollevamento con mezzi diversi nella stessa area.

[Investimento da veicoli nell'area di cantiere]
Le scelte progettuali, le procedure, gli apprestamenti e le attrezzature devono essere messi in atto dalla ditta affidataria, che tramite il responsabile di cantiere dovrà coordinarsi con le ditte subaffidatarie in modo da rispettare quanto indicato nel piano.
Incaricare un preposto che coordini affinché:
- nessun lavoratore si trovi nel campo d'azione dei mezzi di movimentazione terra o di trasporto
- nessun lavoratori sosti in prossimità dei lavori con mezzi in movimento.
- non ci sia la presenza contemporanea nella stessa area di attività con macchine in movimento ed attività diverse.
-- nessun lavoratore transiti o sosti nelle zone di carico o scarico dei materiali.

[Rischi da uso di sostanze chimiche]
Le scelte progettuali, le procedure, gli apprestamenti e le attrezzature devono essere messi in atto dalla ditta affidataria, che tramite il responsabile di cantiere dovrà coordinarsi con le ditte subaffidatarie in modo da rispettare quanto indicato nel piano.

[Rumore]
Le scelte progettuali, le procedure, gli apprestamenti e le attrezzature devono essere messi in atto dalla ditta affidataria, che tramite il responsabile di cantiere dovrà coordinarsi con le ditte subaffidatarie in modo da rispettare quanto indicato nel piano.
Incaricare un preposto che coordini affinché:
- nessun lavoratore non addetto ai lavori transiti nelle aree ad elevata rumorosità.
- nessun lavoratore sostino in prossimità di zone con utilizzo di attrezzature rumorose.
- non ci sia la presenza contemporanea di attività rumorose nella stessa area.
- non ci sia la presenza contemporanea di attività ad elevata rumorosità con altre attività differenti nella stessa area.

Formazione strato di sottofondo	
Categoria	Strade
Descrizione (Tipo di intervento)	Nei tratti in trincea, dopo aver effettuato lo scavo, si dovrà provvedere alla preparazione del piano di posa della sovrastruttura stradale che verrà eseguita a seconda della natura del terreno, in base alle seguenti lavorazioni: si procederà alla compattazione dello strato di sottofondo che dovrà raggiungere in ogni caso una densità secca almeno del 95% della densità di riferimento, per uno spessore di 30 cm al di sotto del piano di cassonetto;
Fattori di rischio utilizzati nella fase	
Attrezzature	▪ Autocarro ▪ Pala meccanica caricatrice ▪ Rullo compressore
Rischi aggiuntivi individuati nella fase lavorativa	
Investimento da veicoli nell'area di cantiere	Lieve
Rischi da uso di sostanze chimiche	Lieve
Rumore	Lieve
Scelte progettuali ed organizzative	
[Rumore] Le lavorazioni rumorose dovranno essere pianificate in modo da evitare lavorazioni contemporanee in zone adiacenti o limitrofe.	
Procedure	
[Investimento da veicoli nell'area di cantiere] - Coordinare la movimentazione dei mezzi qualora gli autisti non godano della completa visuale, evitare di frapporsi fra i mezzi e gli ostacoli ma posizionarsi sempre in posizione visibile e sicura. - Incaricare un preposto per coordinare l'entrata/uscita dei non addetti ai lavori; provvedere alla sospensione/ripresa di eventuali lavorazioni al fine di garantire l'incolumità di mezzi e persone. [Rischi da uso di sostanze chimiche] - In cantiere o allegate al Piano Operativo di sicurezza devono essere presenti le schede di sicurezza dei prodotti utilizzati, ove sono riportate tutte le informazioni utili per: a) La corretta manipolazione. b) Lo stoccaggio. c) La gestione delle emergenze di primo soccorso e incendio. d) Le sostanze incompatibili. - Divieto di bere, mangiare e fumare con le mani sporche. -Controllo dell'efficienza degli impianti di ventilazione o aspirazione localizzata. - Divieto di svolgere lavorazioni con più sostanze pericolose contemporaneamente. - Scelta di sostanze chimiche non pericolose. - Sorveglianza sull'uso dei DPI previsti nella scheda di sicurezza da parte del preposto. - Sospensione dei lavori in caso di sversamenti accidentali che possono compromettere la sicurezza e la salute dei lavoratori. - Quando si è tenuti a lavorare con prodotti contenenti solventi in locali non ventilati o ventilati insufficientemente, si deve provvedere a ventilare artificialmente il posto di lavoro. - Sui posti di lavoro deve essere consentito conservare materiali in quantità non superiore a quelle strettamente necessaria. - Il posto di lavoro e l'ambiente circostante vanno tenuti ben puliti. - In caso di perdite o di spargimenti, il materiale va eliminato ricorrendo a mezzi di assorbimento o di pulizia prescritti dal produttore. [Rumore] - Non eseguire lavori rumorose contemporaneamente nella stessa area. - Ubicazione delle attrezzature rumorose lontano da vie di passaggio. - Vigilare sull'uso degli otoprotettori.	

Misure preventive e protettive

[Investimento da veicoli nell'area di cantiere]
Per la protezione dei lavoratori all'interno dell'area di cantiere:
- Tutti i veicoli siano essi da trasporto o macchine edili devono essere equipaggiati di lampeggiati e segnali acustici per essere chiaramente visibili.
- I passaggi pedonali lungo le piste di circolazione devono essere da questi separati con new jersey o reti di protezione.
- Predisporre idonea segnaletica stradale temporanea di avvertimento/pericolo.

[Rischi da uso di sostanze chimiche]
Per la protezione dei lavoratori durante l'uso di sostanze chimiche predisporre:
- Nelle aree di lavoro con ventilazione naturale scarsa o assente deve essere predisposto in relazione alla concentrazione di inquinanti aerodispersi:
a) Impianto di ventilazione generale dell'aria in presenza di sostanze scarsamente inquinanti o pericolose.
b) Impianto di aspirazione localizzata capace di captare gli inquinanti a livello del punto di emissione limitandone in modo significativo la quantità presente all'interno degli ambienti di lavoro.
- Confinamento con teli delle aree a rischio.
- Per l'igiene dei lavoratori locali igienici con lavabi con acqua calda per lavarsi le mani e il viso.
- Per interventi di emergenza devono essere presenti come presidi mezzi per il lavaggio oculare o della pelle in caso di contatto accidentale.
- Per interventi in caso di malore deve essere previsto un servizio di primo soccorso composto da lavoratori formati ed equipaggiati da presidi sanitari.
- Segnaletica con richiamo dei pericoli deve essere installata all'accesso dell'area a rischio.

[Rumore]
Per la protezione degli addetti dall'esposizione a rumore predisporre:
- Barriere di protezione costituite da materiale fonoassorbente.
- Utilizzato di attrezzature o macchine con basse emissioni di rumore.
- Cabina insonorizzata per i mezzi meccanici.
- Segnaletica con richiamo del pericolo e delle prescrizioni.

Misure di coordinamento

[Investimento da veicoli nell'area di cantiere]
Le scelte progettuali, le procedure, gli apprestamenti e le attrezzature devono essere messi in atto dalla ditta affidataria, che tramite il responsabile di cantiere dovrà coordinarsi con le ditte subaffidatarie in modo da rispettare quanto indicato nel piano.
Incaricare un preposto che coordini affinché:
- nessun lavoratore si trovi nel campo d'azione dei mezzi di movimentazione terra o di trasporto
- nessun lavoratori sosti in prossimità dei lavori con mezzi in movimento.
- non ci sia la presenza contemporanea nella stessa area di attività con macchine in movimento ed attività diverse.
-- nessun lavoratore transiti o sosti nelle zone di carico o scarico dei materiali.

[Rischi da uso di sostanze chimiche]
Le scelte progettuali, le procedure, gli apprestamenti e le attrezzature devono essere messi in atto dalla ditta affidataria, che tramite il responsabile di cantiere dovrà coordinarsi con le ditte subaffidatarie in modo da rispettare quanto indicato nel piano.

[Rumore]
Le scelte progettuali, le procedure, gli apprestamenti e le attrezzature devono essere messi in atto dalla ditta affidataria, che tramite il responsabile di cantiere dovrà coordinarsi con le ditte subaffidatarie in modo da rispettare quanto indicato nel piano.
Incaricare un preposto che coordini affinché:
- nessun lavoratore non addetto ai lavori transiti nelle aree ad elevata rumorosità.
- nessun lavoratore sostino in prossimità di zone con utilizzo di attrezzature rumorose.
- non ci sia la presenza contemporanea di attività rumorose nella stessa area.
- non ci sia la presenza contemporanea di attività ad elevata rumorosità con altre attività differenti nella stessa area.

Conglomerato bituminoso per strato di usura	
Categoria	Strade
Descrizione (Tipo di intervento)	La fase lavorativa prevede la posa di conglomerato bituminoso per lo strato di usura (tappetino) fornito in cantiere con temperatura non inferiore a 150 gradi
Fattori di rischio utilizzati nella fase	
Attrezzature	▪ Autocarro ▪ Rullo compressore ▪ Vibrofinitrice
Sostanze pericolose	▪ Emulsione di bitume/caucciù

Rischi aggiuntivi individuati nella fase lavorativa	
Incendio ed esplosione uso materiali pericolosi	Lieve
Investimento da veicoli nell'area di cantiere	Lieve
Rischi da uso di sostanze chimiche	Lieve

Procedure

[Incendio ed esplosione uso materiali pericolosi]
- Adozione di piano di emergenza specifico di cantiere.
- Allontanamento dei lavoratori e di terzi in caso di pericolo grave e immediato.
- Mantenimento delle vie e uscite di emergenza libere da materiali.
- Verificare che lo stoccaggio dei materiali con pericolo di incendio avvenga in aree appropriate lontano da fonti di calore o sorgenti di innesco.
- Mantenimento in efficienza dei presidi antincendio.
- Controllo funzionale dei sistemi di rilevamento e spegnimento.
- I lavoratori che operano all'interno di ambiente con possibile presenza di atmosfera esplosiva devono essere dotati di strumenti di rilevazione gas.
- Durante la manipolazione dei prodotti infiammabili evitare le fonti di innesco quali fuoco aperto, scintille, superfici calde, radiazioni caloriche e simili
- Negli spazi con presenza di atmosfere esplosive da polveri e gas utilizzare attrezzature conformi alla direttiva ATEX.
- Negli spazi con presenza di atmosfere esplosive da polveri e gas dotare i lavoratori di dispositivi portatili di rilevazione gas.

[Investimento da veicoli nell'area di cantiere]
- Coordinare la movimentazione dei mezzi qualora gli autisti non godano della completa visuale, evitare di frapporsi fra i mezzi e gli ostacoli ma posizionarsi sempre in posizione visibile e sicura.
- Incaricare un preposto per coordinare l'entrata/uscita dei non addetti ai lavori; provvedere alla sospensione/ripresa di eventuali lavorazioni al fine di garantire l'incolumità di mezzi e persone.

[Rischi da uso di sostanze chimiche]
- In cantiere o allegate al Piano Operativo di sicurezza devono essere presenti le schede di sicurezza dei prodotti utilizzati, ove sono riportate tutte le informazioni utili per:
a) La corretta manipolazione.
b) Lo stoccaggio.
c) La gestione delle emergenze di primo soccorso e incendio.
d) Le sostanze incompatibili.
- Divieto di bere, mangiare e fumare con le mani sporche.
-Controllo dell'efficienza degli impianti di ventilazione o aspirazione localizzata.
- Divieto di svolgere lavorazioni con più sostanze pericolose contemporaneamente.
- Scelta di sostanze chimiche non pericolose.
- Sorveglianza sull'uso dei DPI previsti nella scheda di sicurezza da parte del preposto.
- Sospensione dei lavori in caso di sversamenti accidentali che possono compromettere la sicurezza e la salute dei lavoratori.
- Quando si è tenuti a lavorare con prodotti contenenti solventi in locali non ventilati o ventilati insufficientemente,

si deve provvedere a ventilare artificialmente il posto di lavoro.
- Sui posti di lavoro deve essere consentito conservare materiali in quantità non superiore a quelle strettamente necessaria.
- Il posto di lavoro e l'ambiente circostante vanno tenuti ben puliti.
- In caso di perdite o di spargimenti, il materiale va eliminato ricorrendo a mezzi di assorbimento o di pulizia prescritti dal produttore.

Misure preventive e protettive

[Incendio ed esplosione uso materiali pericolosi]
Per la protezione dei lavoratori nei lavori effettuati con materiali infiammabili, esplosivi, comburenti, con sorgenti di innesco (fiamme libere) predisporre:
- Delimitazione del perimetro con teli ignifughi.
- Utilizzo di attrezzature di lavoro (saldatrice, cannello, bombole e simili) in possesso dei requisiti minimi di sicurezza previsti dalla normativa vigente.
- Utilizzo di attrezzature elettriche conformi alla direttiva ATEX in ambienti con presenza di atmosfera potenzialmente esplosiva.
- Segnalazione del rischio con segnaletica di sicurezza per informare i lavoratori.

Per la gestione delle emergenze è necessario predisporre:
- Illuminazione di emergenza e segnalazione delle vie e uscite di emergenza.
- Servizi di intervento con squadra antincendio formata ed attrezzata per il recupero delle persone e lo spegnimento dell'incendio.
- Per la sicurezza dei lavoratori dal rischio incendio o esplosione, si dovrà disporre all'occorrenza di strumenti di rilevazione di gas nocivi od esplodenti.
- Mezzi antincendio portatili (estintori) facilmente raggiungibili e segnalati.
- Mezzi antincendio fissi (idranti o naspi) facilmente raggiungibili e segnalati.

[Investimento da veicoli nell'area di cantiere]
Per la protezione dei lavoratori all'interno dell'area di cantiere:
- Tutti i veicoli siano essi da trasporto o macchine edili devono essere equipaggiati di lampeggiati e segnali acustici per essere chiaramente visibili.
- I passaggi pedonali lungo le piste di circolazione devono essere da questi separati con new jersey o reti di protezione.
- Predisporre idonea segnaletica stradale temporanea di avvertimento/pericolo.

[Rischi da uso di sostanze chimiche]
Per la protezione dei lavoratori durante l'uso di sostanze chimiche predisporre:
- Nelle aree di lavoro con ventilazione naturale scarsa o assente deve essere predisposto in relazione alla concentrazione di inquinanti aerodispersi:
a) Impianto di ventilazione generale dell'aria in presenza di sostanze scarsamente inquinanti o pericolose.
b) Impianto di aspirazione localizzata capace di captare gli inquinanti a livello del punto di emissione limitandone in modo significativo la quantità presente all'interno degli ambienti di lavoro.
- Confinamento con teli delle aree a rischio.
- Per l'igiene dei lavoratori locali igienici con lavabi con acqua calda per lavarsi le mani e il viso.
- Per interventi di emergenza devono essere presenti come presidi mezzi per il lavaggio oculare o della pelle in caso di contatto accidentale.
- Per interventi in caso di malore deve essere previsto un servizio di primo soccorso composto da lavoratori formati ed equipaggiati da presidi sanitari.
- Segnaletica con richiamo dei pericoli deve essere installata all'accesso dell'area a rischio.

Misure di coordinamento

[Incendio ed esplosione uso materiali pericolosi]
Le scelte progettuali, le procedure, gli apprestamenti e le attrezzature devono essere messi in atto dalla ditta affidataria, che tramite il responsabile di cantiere dovrà coordinarsi con le ditte subaffidatarie in modo da rispettare quanto indicato nel piano.
Incaricare un preposto che coordini affinché:
- nessun lavoratore non addetto ai lavori transiti nelle zone con pericolo di incendio.

- nessun lavoratori sosti in prossimità dei lavori con utilizzo di materiali con pericolo di incendio o esplosione.
- non ci sia la presenza contemporanea nella stessa area di attività con uso di materiali con pericolo di incendio ed esplosione e attività con sorgenti di innesco.

[Investimento da veicoli nell'area di cantiere]
Le scelte progettuali, le procedure, gli apprestamenti e le attrezzature devono essere messi in atto dalla ditta affidataria, che tramite il responsabile di cantiere dovrà coordinarsi con le ditte subaffidatarie in modo da rispettare quanto indicato nel piano.
Incaricare un preposto che coordini affinché:
- nessun lavoratore si trovi nel campo d'azione dei mezzi di movimentazione terra o di trasporto
- nessun lavoratori sosti in prossimità dei lavori con mezzi in movimento.
- non ci sia la presenza contemporanea nella stessa area di attività con macchine in movimento ed attività diverse.
-- nessun lavoratore transiti o sosti nelle zone di carico o scarico dei materiali.

[Rischi da uso di sostanze chimiche]
Le scelte progettuali, le procedure, gli apprestamenti e le attrezzature devono essere messi in atto dalla ditta affidataria, che tramite il responsabile di cantiere dovrà coordinarsi con le ditte subaffidatarie in modo da rispettare quanto indicato nel piano.

11. RISCHI NON MISURABILI

1. Incidenti stradali per mobilità

Descrizione	E' stata effettuata una specifica valutazione dei rischi per la sicurezza associati agli incidenti stradali per l'impiego nei compiti lavorativi di veicoli e mezzi di trasporto aziendali, in conformità alle disposizioni normative contenute nel D.Lgs. 81/08 smi.
Attività lavorativa o compito elementare ove il rischio è presente	
Gruppo omogeneo dei lavoratori esposti	

Criterio di Valutazione adottato

Tra le considerazioni che occorre effettuare per valutare più correttamente il valore da attribuire alla probabilità ci sono anche i km percorsi in media ed il tipo di viabilità utilizzata.
Pertanto, la probabilità nel caso di uso quotidiano di un mezzo all'interno del perimetro di impianto deve essere corretta dalla considerazione di cui sopra e conseguentemente ricondotta ad un livello di probabilità più adatto al contesto valutativo del rischio. Nella valutazione complessiva incide anche il grado di sicurezza attiva/passiva dei mezzi impiegati ed il loro stato manutentivo.

Probabilità: la probabilità può assumere valori da 1 a 4 in relazione alla frequenza di utilizzo del mezzo analizzato.
Gravità: vista la casistica sulla gravità degli effetti connessi agli incidenti (stradali, aerei, ferroviari, ecc.) e i criteri generali il valore della gravità assume valori compresi fra 1 e 4 in relazione al tipo di mezzo prevalentemente utilizzato.

Probabilità		
Gravità		
Ri = P X G	**Stima del rischio iniziale (Ri)**	**Valutazione**
	Indefinito	**Rischio indefinito**

Stima del rischio residuo (Rf)			
Ri X Ktot	**Stima**	**Valutazione**	**Procedure di intervento**
	Indefinito	**Rischio indefinito**	

2. Scivolamento	
Descrizione	E' stata effettuata una specifica valutazione di tutti i rischi per la sicurezza associati al rischio di scivolamento per transito su superfici scivolose o irregolari, in conformità alle disposizioni normative contenute nel Titolo II e IV del D.Lgs. 81/08 smi. La valutazione, per ogni gruppo omogeneo, ha riguardato ogni area/subarea in cui i lavoratori svolgono l'attività e le eventuali attrezzatura utilizzate.
Attività lavorativa o compito elementare ove il rischio è presente	
Gruppo omogeneo dei lavoratori esposti	

Criterio di Valutazione adottato

La valutazione dei rischi per la sicurezza connessi allo scivolamento è effettuata stimandone la probabilità di accadimento e la relativa gravità.
La stima tiene conto della conformità normativa del luogo e delle attrezzature, nonché delle modalità e dell'organizzazione del lavoro.
L'attribuzione dei valori di P e G è fatta con i criteri di seguito riportati.

Probabilità: la probabilità può assumere valori da 1 a 4.
Gravità: il valore della gravità assume valore da 1 a 4.

Probabilità		
Gravità		
Ri = P X G	**Stima del rischio iniziale (Ri)**	**Valutazione**
	Indefinito	**Rischio indefinito**

Stima del rischio residuo (Rf)			
Ri X Ktot	**Stima**	**Valutazione**	**Procedure di intervento**
	Indefinito	**Rischio indefinito**	

3. Seppellimento	
Descrizione	La valutazione dei rischi per la sicurezza connessa al seppellimento durante lo svolgimento di attività lavorative che comportano scavi o prevedono di operare in situazioni a rischio frane o valanghe ed in pozzi, cunicoli o gallerie è effettuata stimandone la probabilità di accadimento e la relativa magnitudo.
Attività lavorativa o compito elementare ove il rischio è presente	
Gruppo omogeneo dei lavoratori esposti	

Criterio di Valutazione adottato

La valutazione dei rischi per la sicurezza connessi al seppellimento durante lo svolgimento di attività lavorative che comportano scavi, o ad operare in situazioni a rischio di frane è effettuata stimandone la probabilità di accadimento e la relativa gravità.
La stima tiene conto della conformità normativa del luogo e delle attrezzature, nonché delle modalità e dell'organizzazione del lavoro.
L'attribuzione dei valori di P e G è fatta con i criteri di seguito riportati.

Probabilità: la probabilità può assumere valori da 1 a 4.
Gravità: il valore della gravità assume valore da 3 a 4.

Probabilità		
Gravità		
Ri = P X G	**Stima del rischio iniziale (Ri)**	**Valutazione**
	Indefinito	**Rischio indefinito**

Stima del rischio residuo (Rf)			
Ri X Ktot	**Stima**	**Valutazione**	**Procedure di intervento**
	Indefinito	**Rischio indefinito**	

4. Seppellimento scavo con profondità > 1,5 m

Descrizione	E' stata effettuata una specifica valutazione del rischio di seppellimento connesso allo svolgimento di scavi manuali o lavori all'interno di scavi con profondità maggiore di 1,5 metri, in conformità alle disposizioni legislative contenute nel Titolo IV del D.Lgs. 81/08. smi.
Attività lavorativa o compito elementare ove il rischio è presente	
Gruppo omogeneo dei lavoratori esposti	

Criterio di Valutazione adottato

La valutazione dei rischi per la sicurezza connessi al seppellimento durante lo svolgimento di attività lavorative che comportano scavi di profondità superiore a 1,5 metri è effettuata stimandone la probabilità di accadimento e la relativa gravità. La stima tiene conto della conformità normativa del luogo e delle attrezzature, nonché delle modalità e dell'organizzazione del lavoro.
L'attribuzione dei valori di P e G è fatta con i criteri di seguito riportati.

Probabilità: la probabilità può assumere valori pari a 2 o 4.
Gravità: il valore della gravità assume valore da 3 a 4.

Probabilità		
Gravità		
Ri = P X G	**Stima del rischio iniziale (Ri)**	**Valutazione**
	Indefinito	**Rischio indefinito**

Stima del rischio residuo (Rf)			
Ri X Ktot	**Stima**	**Valutazione**	**Procedure di intervento**
	Indefinito	**Rischio indefinito**	

5. Agenti biologici	
Descrizione	E' stata effettuata una specifica valutazione di tutti i rischi per la salute associati all'esposizione potenziale per inalazione, contatto e ingestione ad agenti biologici in conformità alle disposizioni normative contenute nel Titolo X e allegato XLVI del D.Lgs. 81/08. I criteri di valutazione del rischio biologico considerano il grado di pericolosità degli agenti patogeni e la loro classificazione in base al gruppo di appartenenza. Per la gravità è stata assunta l'ipotesi più cautelativa nei confronti degli operatori.
Attività lavorativa o compito elementare ove il rischio è presente	
Gruppo omogeneo dei lavoratori esposti	

Criterio di Valutazione adottato

I criteri di valutazione del rischio biologico considerano il grado di pericolosità degli agenti patogeni e la loro classificazione in base al gruppo di appartenenza.

Probabilità: in considerazione degli effetti indotti dagli agenti Biologici e dei criteri generali, il valore della probabilità può assumere valori da 1 a 4 in relazione alla presenza di tutti o parte dei presidi in funzione.
Gravità: in considerazione degli effetti indotti dagli agenti Biologici e dei criteri generali, il valore della gravità è stabilito in funzione della classificazione dell'agente con valori da 1 a 4.

Probabilità		
Gravità		
Ri = P X G	**Stima del rischio iniziale (Ri)**	**Valutazione**
	Indefinito	**Rischio indefinito**

Stima del rischio residuo (Rf)			
Ri X Ktot	**Stima**	**Valutazione**	**Procedure di intervento**
	Indefinito	**Rischio indefinito**	

6. Movimentazione manuale dei carichi

Descrizione	E' stata effettuata una specifica valutazione di tutti i rischi per la salute associati alle attività di movimentazione manuale dei carichi, con particolare riferimento ai rischi di distorsioni, lombalgia, lombalgie acute o "colpo della strega", ernie del disco, strappi muscolari, lesioni dorso-lombari gravi, in conformità alle disposizioni normative contenute nel Titolo VI e allegato XXIII del D.Lgs. 81/08.
Attività lavorativa o compito elementare ove il rischio è presente	
Gruppo omogeneo dei lavoratori esposti	

Criterio di Valutazione adottato

La stima del rischio viene effettuata con la modalità PxG.

Probabilità: la probabilità può assumere valori da 1 a 4 in relazione alla frequenza del compito svolto.
Gravità: il valore della gravità può assumere valori da 1 a 4 ed è stabilita in funzione del peso dei carichi da movimentare.

Probabilità		
Gravità		
Ri = P X G	**Stima del rischio iniziale (Ri)**	**Valutazione**
	Indefinito	**Rischio indefinito**

Stima del rischio residuo (Rf)			
Ri X Ktot	**Stima**	**Valutazione**	**Procedure di intervento**
	Indefinito	**Rischio indefinito**	

12. MODALITÀ ORGANIZZATIVE, COOPERAZIONE, COORDINAMENTO E INFORMAZIONE

12.1. CRONOPROGRAMMA

Nr.	Nome Fase\Descrizione	Durata	Inizio	Fine
1	**Diagramma di Gantt**	**105/150**	**03/01/2022**	**01/06/2022**
2	**Allestimento cantiere**	**44/61**	**03/01/2022**	**04/03/2022**
3	Delimitazione dell'area di cantiere	1/1	03/01/2022	03/01/2022
4	Baracche di cantiere	1/1	04/01/2022	04/01/2022
5	Servizi igienici di cantiere	1/1	05/01/2022	05/01/2022
6	Delimitazione lavori stradali	3/3	07/01/2022	04/03/2022
7	Installazione e smontaggio cantiere generico	0/0	---	---
8	Demolizione di strutture in calcestruzzo	4/8	08/01/2022	09/03/2022
9	Scavi di sbancamento a macchina	8/10	11/01/2022	16/03/2022
10	Pali trivellati	28/40	14/01/2022	09/05/2022
11	Fondazioni in cls armato (1)	5/7	27/01/2022	11/04/2022
12	Pareti contro terra in cls armato	10/15	29/01/2022	21/04/2022
13	Rinterro di scavo manuale	4/7	03/02/2022	27/04/2022
14	Compattazione meccanica del terreno	6/10	04/02/2022	03/05/2022
15	Trincee drenanti con geocomposito drenante	5/7	08/02/2022	14/02/2022
16	Posa tubi flessibili ed opere prefabbricate	4/4	15/02/2022	18/02/2022
17	Posa canalette, cunette e fossi di guardia	9/13	19/02/2022	17/05/2022
18	Formazione strato di sottofondo	6/8	24/02/2022	23/05/2022
19	Conglomerato bituminoso per strato di usura	6/8	26/02/2022	27/05/2022
20	**Smobilizzo cantiere**	**64/92**	**02/03/2022**	**01/06/2022**
21	Delimitazione dell'area di cantiere	1/3	28/05/2022	30/05/2022
22	Servizi igienici di cantiere	2/2	31/05/2022	01/06/2022
23	Delimitazione lavori stradali	1/1	02/03/2022	02/03/2022
24	Installazione e smontaggio cantiere generico	0/0	---	---

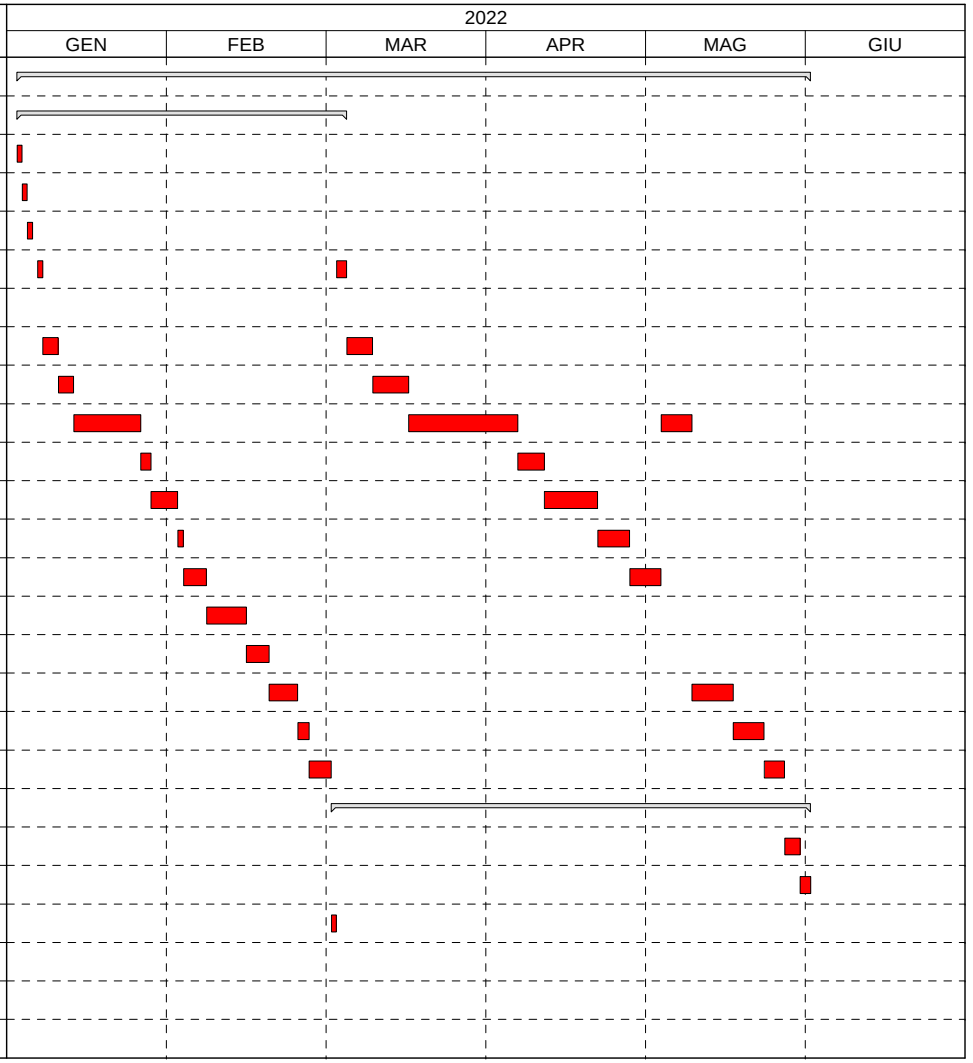

Legenda:

	Intero cantiere

Proprietà della fase											
#	Nome	Descrizione	Data inizio	Data fine	gg	Area cantiere	Produzione				Impresa esecutrice
							N.squadre	Componenti squadra	Totale lav.	Prod. giornaliera squadra	
3	Delimitazione dell'area di cantiere	Delimitazione dell'area di cantiere	03/01/2022	03/01/2022	1		1	0	0	0	
4	Baracche di cantiere	Baracche di cantiere	04/01/2022	04/01/2022	1		1	0	0	0	
5	Servizi igienici di cantiere	Servizi igienici di cantiere	05/01/2022	05/01/2022	1		1	0	0	0	
6	Delimitazione lavori stradali	Delimitazione lavori stradali	07/01/2022	04/03/2022	3		1	0	0	0	
7	Installazione e smontaggio cantiere generico	Installazione e smontaggio cantiere generico	---	---	---		1	0	0	0	
8	Demolizione di strutture in calcestruzzo	Demolizione di strutture in calcestruzzo	08/01/2022	09/03/2022	8		1	4	4	2 Mc/g g	
9	Scavi di sbancamento a macchina	Scavi di sbancamento a macchina	11/01/2022	16/03/2022	10		1	4	4	160 Mc/g g	
10	Pali trivellati	Pali trivellati	14/01/2022	09/05/2022	40		1	0	0	0	
11	Fondazioni in cls armato (1)	Fondazioni in cls armato (1)	27/01/2022	11/04/2022	7		1	5	5	3 Mc/g g	
12	Pareti contro terra in cls armato	Pareti contro terra in cls armato	29/01/2022	21/04/2022	15		1	0	0	0	
13	Rinterro di scavo manuale	Rinterro di scavo manuale	03/02/2022	27/04/2022	7		1	2	2	25 Mc/g g	

14	Compattazione meccanica del terreno	Compattazione meccanica del terreno	04/02/2022	03/05/2022	10		1	0	0	0	
15	Trincee drenanti con geocomposito drenante	Trincee drenanti con geocomposito drenante	08/02/2022	14/02/2022	7		1	0	0	0	
16	Posa tubi flessibili ed opere prefabbricate	Posa tubi flessibili ed opere prefabbricate	15/02/2022	18/02/2022	4		1	4	4	50 Ml/g g	
17	Posa canalette, cunette e fossi di guardia	Posa canalette, cunette e fossi di guardia	19/02/2022	17/05/2022	13		1	0	0	0	
18	Formazione strato di sottofondo	Formazione strato di sottofondo	24/02/2022	23/05/2022	8		1	0	0	0	
19	Conglomerato bituminoso per strato di usura	Conglomerato bituminoso per strato di usura	26/02/2022	27/05/2022	8		1	0	0	0	
21	Delimitazione dell'area di cantiere	Delimitazione dell'area di cantiere	28/05/2022	30/05/2022	3		1	0	0	0	
22	Servizi igienici di cantiere	Servizi igienici di cantiere	31/05/2022	01/06/2022	2		1	0	0	0	
23	Delimitazione lavori stradali	Delimitazione lavori stradali	02/03/2022	02/03/2022	1		1	0	0	0	
24	Installazione e smontaggio cantiere generico	Installazione e smontaggio cantiere generico	---	---	---		1	0	0	0	

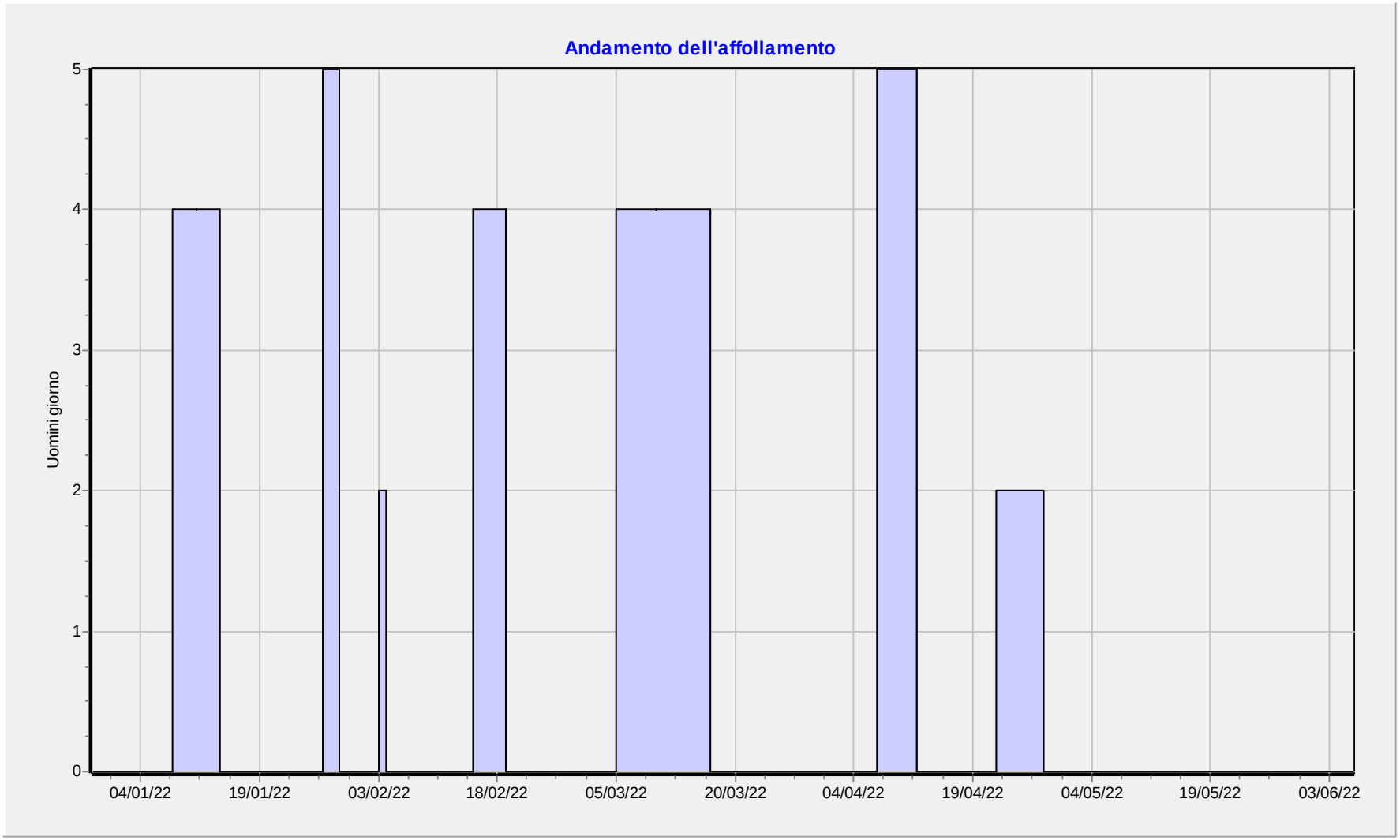
Andamento dell'affollamento
Uomini giorno
0
1
2
3
4
5
04/01/22
19/01/22
03/02/22
18/02/22
05/03/22
20/03/22
04/04/22
19/04/22
04/05/22
19/05/22
03/06/22

12.2. MODALITÀ DI COOPERAZIONE E COORDINAMENTO

Scopo della presente sezione è di regolamentare il sistema dei rapporti tra i vari soggetti coinvolti dall'applicazione delle norme contenute nel D.Lgs. N. 81/2008 come modificato dal D.Lgs. N. 106/2009 ed in particolare dalle procedure riportate nel PSC, al fine di definire i criteri di coordinamento e cooperazione tra i vari operatori in cantiere, allo scopo di favorire lo scambio delle informazioni sui rischi e l'attuazione delle relative misure di prevenzione e protezione.

È fatto obbligo, ai sensi dell'art. 95 del D.Lgs. N. 81/2008 come modificato dal D.Lgs. N. 106/2009, di cooperare da parte dei Datori di lavoro delle imprese esecutrici e dei Lavoratori autonomi, al fine di trasferire informazioni utili ai fini della prevenzione infortuni e della tutela della salute dei lavoratori.

Spetta prioritariamente al Datore di lavoro dell'impresa affidataria (DTA) e al Coordinatore per l'esecuzione (CSE) l'onere di promuovere tra i Datori di lavoro delle imprese esecutrici e dei Lavoratori autonomi la cooperazione e il coordinamento delle attività nonché la loro reciproca informazione.

Allo scopo, al fine di consentire l'attuazione di quanto sopra indicato, dovranno tenere in cantiere delle riunioni di coordinamento e cooperazione, il cui programma è riportato in via generale nella tabella successiva.

Di ogni incontro il CSE o il Datore di lavoro dell'impresa affidataria (o un suo delegato) provvederà a redigere un apposito verbale di coordinamento e cooperazione in cui sono riportate sinteticamente le decisioni adottate.

Attività	Quando	Convocati	Punti di verifica principali
1. Riunione iniziale: presentazione e verifica del PSC e del POS dell'impresa Affidataria	prima dell'inizio dei lavori	CSE - DTA - DTE	Presentazione piano e verifica punti principali
2. Riunione ordinaria	prima dell'inizio di una lavorazione da parte di un'Impresa esecutrice o di un Lavoratore autonomo	CSE - DTA - DTE - LA	Procedure particolari da attuare Verifica dei piani di sicurezza Verifica sovrapposizioni
3. Riunione straordinaria	quando necessario	CSE - DTA - DTE - LA	Procedure particolari da attuare Verifica dei piani di sicurezza
4. Riunione straordinaria per modifiche al PSC	quando necessario	CSE - DTA - DTE - LA	Nuove procedure concordate
CSE: coordinatore per l'esecuzione DTA: datore di lavoro dell'impresa affidataria o suo delegato DTE: datore di lavoro dell'impresa esecutrice o suo delegato LA: lavoratore autonomo			

12.3. PROCEDURE COMPLEMENTARI O DI DETTAGLIO DA ESPLICITARE NEL POS

Vanno indicate, ove il coordinatore lo ritenga necessario per una o più specifiche fasi lavoro, eventuali procedure complementari o di dettaglio da esplicitare nel POS dell'impresa esecutrice. Tali procedure, normalmente, non devono comprendere elementi che costituiscono costo della sicurezza e vanno successivamente validate all'atto della verifica dell'idoneità del POS.

Sono previste procedure: ☐ SI ☑ NO

13. STIMA DEI COSTI

COSTI							
Codice		**Categoria / Descrizione**	**UM**	**Quantità**	**Durata**	**Prezzo [€]**	**Totale [€]**
CS		costo sicurezza		1,00	1,00	16.418,32	16.418,32
						Totale computo	**16.418,32**

14. ALLEGATO I - SCHEDE OPERE PROVVISIONALI

Armature scavi	
Categoria	Sicurezza

Rischi	
Caduta dall'alto all'interno di scavi	Medio
Caduta di materiale all'interno di scavi	Medio
Movimentazione manuale dei carichi	Lieve

Istruzioni operative

CARATTERISTICHE DI SICUREZZA
Le armature devono essere allestite con buon materiale e a regola d'arte.
Le armature devono essere verticali e devono essere forzate contro le pareti dello scavo.
Le armature devono essere conservate in efficienza per l'intera durata del lavoro.
Per le armature in legno deve essere utilizzato materiale robusto e di dimensioni adeguate secondo le regole di buona tecnica, uso e consuetudine.
Le armature metalliche devono essere impiegate secondo le istruzioni del costruttore, il quale deve indicare: il massimo sforzo d'impiego, la profondità raggiungibile, la possibilità di sovrapposizione degli elementi, le modalità di montaggio e smontaggio e le istruzioni per l'uso e la manutenzione.
MISURE DI PREVENZIONE
Le armature degli scavi in trincea o dei pozzi devono essere poste in opera se si superano i m 1,50 di profondità.
Le armature devono fuoriuscire dal ciglio dello scavo per almeno 30 cm.
Le armature degli scavi tradizionali in legno devono essere messe in opera in relazione al progredire dello scavo.
In funzione del tipo di terreno e a partire dai più consistenti è possibile impiegare le seguenti armature in legno:
Con tavole orizzontali posizionate ogni 60, 70 cm di scavo sostenute in verticale con travetti uso Trieste o squadrati e puntellate con travetti in legno o sbatacchi in legno o metallici regolabili.
Con tavole verticali sostenute in verticale con travetti uso Trieste o squadrati e puntellate con travetti in legno o sbatacchi in legno o metallici regolabili, per raggiungere profondità inferiori alla lunghezza delle tavole.
Con tavole verticali posizionate con il sistema marciavanti, smussate in punta per l'infissione nel terreno prima della fase di scavo; le tavole sono sostenute da riquadri in legno, formati da montanti e longherine e vengono forzate contro il terreno per mezzo di cunei posizionati tra le longherine e la tavola marciavanti.
Le armature in ferro si distinguono nelle seguenti due tipologie:
Armature con guide semplici o doppie in relazione alla profondità da raggiungere; le guide sono infisse nel terreno per mezzo di un escavatore, tra le quali vengono calati i pannelli d'armatura, dotati di una lama per l'infissione nel terreno e posizionati gli sbatacchi regolabili per la forzatura contro il terreno.
Armature monoblocco, preassemblate, eventualmente sovrapponibili, dotate di sbatacchi regolabili.
Nel rispetto delle regole ergonomiche è importante rispettare le larghezze minime, in funzione della profondità di scavo, secondo la seguente tabella:
PROFONDITA' LARGHEZZA MINIMA NETTA
Fino a m 1,50 m 0,65.
Fino a m 2,00 m 0,75.
Fino a m 3,00 m 0,80.
Fino a m 4,00 m 0,90.
Oltre a m 4,00 m 1,00.
L'armatura deve sempre essere rimossa gradualmente e per piccole altezze, in relazione al progredire delle opere finite.
ISTRUZIONE PER GLI ADDETTI
Realizzare le armature in legno senza spazi vuoti tra le tavole.
Per la posa in opera e la rimozione attenersi scrupolosamente alle indicazioni del responsabile di cantiere e, nel caso delle armature metalliche, anche alle istruzioni del fabbricante.
Sollevare le armature metalliche con un apparecchio di sollevamento.
Segnalare al responsabile del cantiere eventuali anomalie o malfunzionamenti.
Controllare periodicamente le armature poste in opera, verificando:

La presenza di deformazioni o fessurazioni dei pannelli d'armatura.
L'efficienza degli sbatacchi.
La regolare forzatura contro le pareti dello scavo.

Dispositivi di protezione individuale forniti ai lavoratori occupati in cantiere

- Elmetto di protezione

Segnaletica di cantiere associata all'opera provvisionale

<table>
<tr><td rowspan="4">
</td><td>Categoria:</td><td>Avvertimento</td></tr>
<tr><td>Nome:</td><td>Scavi</td></tr>
<tr><td>Descrizione:</td><td>Attenzione agli scavi.

E' severamente proibito:
- avvicinarsi ai cigli degli scavi
- avvicinarsi all'escavatore in funzione
- sostare presso le scarpate
- depositare materiali sui cigli</td></tr>
<tr><td>Posizione:</td><td>Nei pressi degli scavi.</td></tr>
<tr><td rowspan="4">
</td><td>Categoria:</td><td>Divieto</td></tr>
<tr><td>Nome:</td><td>Vietato avvicinarsi agli scavi</td></tr>
<tr><td>Descrizione:</td><td>E' severamente proibito:
- avvicinarsi ai cigli degli scavi
- avvicinarsi all'escavatore in funzione
- sostare presso le scarpate
- depositare materiale sui cigli</td></tr>
<tr><td>Posizione:</td><td>Nei pressi degli scavi.</td></tr>
<tr><td rowspan="4"></td><td>Categoria:</td><td>Prescrizione</td></tr>
<tr><td>Nome:</td><td>Protezione del cranio</td></tr>
<tr><td>Descrizione:</td><td>È obbligatorio indossare il casco di protezione</td></tr>
<tr><td>Posizione:</td><td>Negli ambienti di lavoro dove esiste pericolo di caduta di materiali dall'alto o di urto con elementi pericolosi.</td></tr>
</table>

Parapetto provvisorio in legno	
Categoria	Sicurezza
Descrizione	Formazione di parapetto regolamentare.

Istruzioni operative

Questo parapetto è composto da un montante e un morsetto che va serrato alla struttura di legno che deve essere idonea a sopportare i carichi trasferiti dai supporti principali (montanti).
Vengono di seguito elencati alcuni requisiti specifici dei parapetti provvisori di questa tipologia:
- i componenti vanno installati in maniera tale da non consentire al lavoratore di cadere nel vuoto;
- nei supporti vanno inserite delle tavole di legno della resistenza indicata dal costruttore;
- le tavole utilizzate devono essere integre e la loro lunghezza minima deve essere tale da sporgere di almeno di 40 cm rispetto a due campate;
- l'altezza del fermapiede dovrà essere almeno pari a 20 cm;
- la sequenza delle operazioni di smontaggio del parapetto provvisorio dovrà essere tale da mantenerlo il più possibile in opera provvedendo prima allo smontaggio degli elementi orizzontali.

MISURE DI PREVENZIONE
Vanno previste per evitare la caduta nel vuoto di persone e materiale.
Sia i correnti che la tavola fermapiede devono essere applicati dalla parte interna dei montanti o degli appoggi sia quando fanno parte dell'impalcato di un ponteggio che in qualunque altro caso.
Piani, piazzole, castelli di tiro e attrezzature varie possono presentare parapetti realizzati con caratteristiche geometriche e dimensionali diverse.
Il parapetto con fermapiede va anche applicato sul lato corto, terminale, dell'impalcato, procedendo alla cosiddetta “intestatura” del ponte.
Il parapetto con fermapiede va previsto sul lato del ponteggio verso la costruzione quando il distacco da essa superi i cm 20 e non sia possibile realizzare un piano di calpestio esterno, poggiante su traversi a sbalzo, verso l'opera stessa.
Il parapetto con fermapiede va previsto ai bordi delle solette che siano a più di m 2 di altezza.
Il parapetto con fermapiede va previsto ai bordi degli scavi che siano a più di m 2 di altezza.
Il parapetto con fermapiede va previsto nei tratti prospicienti il vuoto di viottoli e scale con gradini ricavate nel terreno o nella roccia quando si superino i m 2 di dislivello.
E' considerata equivalente al parapetto, qualsiasi protezione, realizzante condizioni di sicurezza contro la caduta verso i lati aperti non inferiori a quelle presentate dal parapetto stesso.
ISTRUZIONI PER GLI ADDETTI
Verificare la presenza del parapetto di protezione dove necessario.
Verificare la stabilità, la completezza e gli aspetti dimensionali del parapetto di protezione, con particolare riguardo alla consistenza strutturale ed al corretto fissaggio, ottenuto in modo da poter resistere alle sollecitazioni nell'insieme ed in ogni sua parte, tenuto conto delle condizioni ambientali e della sua specifica funzione.
Non modificare né, tanto meno, eliminare un parapetto.
Segnalare al responsabile del cantiere eventuali non rispondenze a quanto indicato.

Protezioni aperture verso il vuoto	
Categoria	Sicurezza
Descrizione	Formazione di protezioni (parapetti) delle aperture nelle pareti.

Rischi	
Caduta dall'alto	Alto
Caduta di materiali dall'alto	Alto

Istruzioni operative

CARATTERISTICHE DI SICUREZZA
Le protezioni devono essere allestite a regola d'arte utilizzando buon materiale; risultare idonee allo scopo ed essere conservate in efficienza per l'intera durata del lavoro.
Le aperture nei muri prospicienti il vuoto o vani che abbiano una profondità superiore a m 0,50 devono essere munite di parapetto con tavola fermapiede oppure essere convenientemente sbarrate.
MISURE DI PREVENZIONE
Le protezioni sono predisposte per evitare la caduta di persone e la precipitazione di cose e materiale nel vuoto.
Le protezioni vanno applicate nei casi tipici di: balconi, pianerottoli, vani finestra, vani ascensore e casi simili quando siano insufficienti o assenti i ponteggi al piano.
La necessità della protezione permane e, anzi, si fa tanto più grande quando, col graduale aumento delle dimensioni delle aperture verso il vuoto, diminuiscono quelle dei muri, fino a ridursi ai soli pilastri come avviene nelle costruzioni in ca metalliche, oppure fino a scomparire come avviene sul ciglio di coperture piane.
Nel caso dei vani e delle rampe delle scale i parapetti provvisori di protezione vanno tenuti in opera, fissati rigidamente a strutture resistenti, fino all'installazione definitiva delle ringhiere ed al completamento delle murature.
ISTRUZIONI PER GLI ADDETTI
Verificare la presenza efficace delle protezioni alle aperture verso il vuoto tutto dove necessario.
Non rimuovere, senza qualificata motivazione, le protezioni.
Segnalare al responsabile di cantiere eventuali non rispondenze a quanto indicato.

Dispositivi di protezione individuale forniti ai lavoratori occupati in cantiere

- Elmetto di protezione
- Imbracatura anticaduta

Segnaletica di cantiere associata all'opera provvisionale

	**Categoria:**	Avvertimento
	Nome:	Caduta materiali dall'alto
	Descrizione:	Attenzione caduta materiali dall'alto
	Posizione:	- Nelle aree di azione delle gru. - In corrispondenza delle zone di salita e discesa dei carichi. - Sotto i ponteggi.
	**Categoria:**	Avvertimento
	Nome:	Pericolo di caduta
	Descrizione:	Pericolo di caduta con dislivello
	Posizione:	In prossimità dell'apertura a cielo aperto. Nella zona di scavo.
	**Categoria:**	Divieto
	Nome:	Vietato gettare materiali dai ponteggi
	Descrizione:	Vietato gettare materiali dai ponteggi
	Posizione:	Sui ponteggi.

	**Categoria:**	Divieto
	Nome:	Vietato salire o scendere dai ponteggi
	Descrizione:	Non salire o scendere all'esterno dei ponteggi.
	Posizione:	Sui ponteggi.
	**Categoria:**	Prescrizione
	Nome:	Imbracatura di sicurezza
	Descrizione:	È obbligatorio usare l'imbracatura di sicurezza
	Posizione:	In prossimità delle lavorazioni come montaggio, smontaggio e manutenzione degli apparecchi di sollevamento (gru in particolare). Montaggio di costruzioni prefabbricate o industrializzate. Lavori dentro pozzi, cisterne e simili.
	**Categoria:**	Prescrizione
	Nome:	Protezione del cranio
	Descrizione:	È obbligatorio indossare il casco di protezione
	Posizione:	Negli ambienti di lavoro dove esiste pericolo di caduta di materiali dall'alto o di urto con elementi pericolosi.

Scale a mano	
Categoria	Servizio
Descrizione	Uso di scale a mano (le scale portatili possono essere in legno, in metallo o a composizione mista. Le scale portatili a mano sono di uso molto comune e vengono generalmente utilizzate per accedere ad una zona di lavoro sopraelevata).

Rischi	
Caduta dall'alto	Alto
Caduta di materiali dall'alto	Alto
Cesoiamento, stritolamento	Medio
Movimentazione manuale dei carichi	Lieve
Urti, colpi, impatti, compressioni	Lieve

Istruzioni operative

Le scale a mano devono essere costruite con materiale adatto alle condizioni di impiego, possono quindi essere in ferro, alluminio o legno, ma devono essere sufficientemente resistenti ed avere dimensioni appropriate all'uso.
Le scale in legno devono avere i pioli incastrati nei montanti che devono essere trattenuti con tiranti in ferro applicati sotto i due pioli estremi; le scale lunghe più di 4 m devono avere anche un tirante intermedio.
In tutti i casi le scale devono essere provviste di dispositivi antisdrucciolo alle estremità inferiori dei due montanti e di elementi di trattenuta o di appoggi antisdrucciolevoli alle estremità superiori.
La scala deve sporgere a sufficienza oltre il piano di accesso (è consigliabile che tale sporgenza sia di almeno 1 m), curando la corrispondenza del piolo con lo stesso (è possibile far proseguire un solo montante efficacemente fissato).

Dispositivi di protezione individuale forniti ai lavoratori occupati in cantiere

- Elmetto di protezione
- Imbracatura anticaduta

Segnaletica di cantiere associata all'opera provvisionale

	**Categoria:**	Avvertimento
	Nome:	Caduta materiali dall'alto
	Descrizione:	Attenzione caduta materiali dall'alto
	Posizione:	- Nelle aree di azione delle gru. - In corrispondenza delle zone di salita e discesa dei carichi. - Sotto i ponteggi.
	**Categoria:**	Avvertimento
	Nome:	Pericolo di caduta
	Descrizione:	Pericolo di caduta con dislivello
	Posizione:	In prossimità dell'apertura a cielo aperto. Nella zona di scavo.
	**Categoria:**	Divieto
	Nome:	Vietato gettare materiali dai ponteggi
	Descrizione:	Vietato gettare materiali dai ponteggi
	Posizione:	Sui ponteggi.

	**Categoria:**	Divieto
	Nome:	Vietato salire o scendere dai ponteggi
	Descrizione:	Non salire o scendere all'esterno dei ponteggi.
	Posizione:	Sui ponteggi.
	**Categoria:**	Prescrizione
	Nome:	Imbracatura di sicurezza
	Descrizione:	È obbligatorio usare l'imbracatura di sicurezza
	Posizione:	In prossimità delle lavorazioni come montaggio, smontaggio e manutenzione degli apparecchi di sollevamento (gru in particolare). Montaggio di costruzioni prefabbricate o industrializzate. Lavori dentro pozzi, cisterne e simili.
	**Categoria:**	Prescrizione
	Nome:	Protezione del cranio
	Descrizione:	È obbligatorio indossare il casco di protezione
	Posizione:	Negli ambienti di lavoro dove esiste pericolo di caduta di materiali dall'alto o di urto con elementi pericolosi.

Ponteggio metallico fisso	
Categoria	Servizio
Descrizione	Il lavoro comprende: - delimitazione e regolamentazione dell'area di montaggio; - deposito provvisorio elementi; - montaggio ponteggio; - allontanamento mezzi e sistemazione finale.

Rischi	
Caduta a livello e scivolamento	Lieve
Caduta dall'alto	Alto
Caduta di materiali dall'alto	Alto

Istruzioni operative

I ponteggi metallici, siano essi a tubi e giunti o ad elementi prefabbricati, devono essere allestiti a regola d'arte, secondo le indicazioni del costruttore, con materiale autorizzato, ed essere conservati in efficienza per l'intera durata del lavoro.
I ponteggi metallici possono essere impiegati solo se muniti della autorizzazione ministeriale.
I ponteggi metallici possono essere impiegati secondo le situazioni previste dall'autorizzazione ministeriale per le quali la stabilità della struttura è assicurata, vale a dire strutture:
- Alte fino a m 20 dal piano di appoggio delle basette all'estradosso del piano di lavoro più alto;
- Conformi agli schemi-tipo riportati nella autorizzazione;
- Comprendenti un numero complessivo di impalcati non superiore a quello previsto negli schemi-tipo;
- Con gli ancoraggi conformi a quelli previsti nella autorizzazione e in ragione di almeno uno ogni mq 22;
- Con sovraccarico complessivo non superiore a quello considerato nella verifica di stabilità;
- Con i collegamenti bloccati mediante l'attivazione dei dispositivi di sicurezza.

Ogni ponteggio deve essere ancorato alla costruzione per mezzo dei sistemi, indicati dai libretti di autorizzazione ministeriale quali: a cravatta, ad anello o a vitone. Eventuali altri sistemi possono essere utilizzati se hanno almeno pari efficacia documentata da indicazioni tecniche e da progettazione.
I ponteggi che non rispondono anche ad una soltanto delle precedenti condizioni non garantiscono il livello di sicurezza presupposto nella autorizzazione ministeriale e devono pertanto essere giustificati da una documentazione di calcolo e da un disegno esecutivo aggiuntivi redatti da un ingegnere o architetto iscritto all'albo professionale in allegato al piano di montaggio, uso e smontaggio.
Nel caso di ponteggio misto - unione di prefabbricato e tubi e giunti - se la cosa non è esplicitamente prevista dalla autorizzazione ministeriale è necessaria la documentazione di calcolo aggiuntiva.
Anche l'installazione sul ponteggio di tabelloni pubblicitari, teloni e reti obbliga alla elaborazione della documentazione di calcolo aggiuntiva.
Oltre ai ponteggi, anche le altre opere provvisionali costituite da elementi metallici o di notevole importanza e complessità in rapporto alle dimensioni ed ai sovraccarichi devono essere erette in base ad un progetto comprendente calcolo e disegno esecutivo.
Le eventuali modifiche al ponteggio devono restare nell'ambito dello schema-tipo che giustifica l'esenzione dall'obbligo del calcolo.
Possono essere autorizzati alla costruzione ed all'impiego ponteggi aventi interasse qualsiasi tra i montanti della stessa fila a condizione che i risultati, adeguatamente verificati delle prove di carico, garantiscano gradi di sicurezza pari a quelli previsti dalle norme di buona tecnica.
Tutti gli elementi metallici costituenti il ponteggio devono avere un carico di sicurezza non inferiore a quello indicato nella autorizzazione ministeriale.
Tutti gli elementi metallici del ponteggio devono portare impressi, a rilievo o ad incisione, il marchio del fabbricante.

Dispositivi di protezione individuale forniti ai lavoratori occupati in cantiere

- Elmetto di protezione
- Imbracatura anticaduta
- Scarpe di sicurezza

Segnaletica di cantiere associata all'opera provvisionale

	**Categoria:**	Avvertimento
	Nome:	Caduta materiali dall'alto
	Descrizione:	Attenzione caduta materiali dall'alto
	Posizione:	- Nelle aree di azione delle gru. - In corrispondenza delle zone di salita e discesa dei carichi. - Sotto i ponteggi.
	**Categoria:**	Avvertimento
	Nome:	Pericolo di caduta
	Descrizione:	Pericolo di caduta con dislivello
	Posizione:	In prossimità dell'apertura a cielo aperto. Nella zona di scavo.
	**Categoria:**	Divieto
	Nome:	Vietato gettare materiali dai ponteggi
	Descrizione:	Vietato gettare materiali dai ponteggi
	Posizione:	Sui ponteggi.
	**Categoria:**	Divieto
	Nome:	Vietato salire o scendere dai ponteggi
	Descrizione:	Non salire o scendere all'esterno dei ponteggi.
	Posizione:	Sui ponteggi.
	**Categoria:**	Prescrizione
	Nome:	Imbracatura di sicurezza
	Descrizione:	È obbligatorio usare l'imbracatura di sicurezza
	Posizione:	In prossimità delle lavorazioni come montaggio, smontaggio e manutenzione degli apparecchi di sollevamento (gru in particolare). Montaggio di costruzioni prefabbricate o industrializzate. Lavori dentro pozzi, cisterne e simili.
	**Categoria:**	Prescrizione
	Nome:	Protezione del cranio
	Descrizione:	È obbligatorio indossare il casco di protezione
	Posizione:	Negli ambienti di lavoro dove esiste pericolo di caduta di materiali dall'alto o di urto con elementi pericolosi.

Intavolati	
Categoria	Sicurezza
Descrizione	Realizzazione di protezioni (impalcati) contro la caduta di materiali e persone dall'alto.

Istruzioni operative

CARATTERISTICHE DI SICUREZZA
Le tavole che costituiscono il piano di calpestio di ponti, passerelle, andatoie, impalcati di servizio e di qualunque genere e tipo devono essere ricavate da materiale di qualità e mantenute in perfetta efficienza per l'intera durata dei lavori.
Devono essere asciutte e con le fibre che le costituiscono parallele all'asse.
Le tavole devono risultare adeguate al carico da sopportare e, in ogni caso, le dimensioni geometriche non possono essere inferiori a cm 4 di spessore e cm 20 di larghezza; di regola, se lunghe m 4, devono appoggiare sempre su 4 traversi.
Le tavole devono risultare di spessore non inferiore ai cm 5 se poggianti su soli 3 traversi, come è nel caso dei ponteggi metallici.
Non devono presentare nodi passanti che riducano più del 10% la sezione di resistenza.
MISURE DI PREVENZIONE
Non devono presentare parti a sbalzo oltre agli appoggi eccedenti i cm 20.
Nella composizione del piano di calpestio, le loro estremità devono essere sovrapposte per non meno di cm 40 e sempre in corrispondenza di un traverso.
Un piano di calpestio può considerarsi utilizzabile a condizione che non disti più di m 2 dall'ordine più alto di ancoraggi.
Le tavole messe in opera devono risultare sempre bene accostate fra loro; gli intavolati dei ponteggi in legno devono essere accostati all'opera in costruzione, solo per lavori di finitura è consentito un distacco massimo di 20 cm; per gli intavolati dei ponteggi fissi (ad esempio metallici) è consentito un distacco non superiore a 20 cm.
Quando tale distacco risulti superiore può realizzarsi un piano di calpestio esterno ai montanti e poggiante su traversi a sbalzo. Soluzione, questa, contemplata anche in alcune autorizzazioni ministeriali.
Le tavole vanno assicurate contro gli spostamenti trasversali e longitudinali, in modo che non possano scostarsi dalla posizione in cui sono state disposte o, nel ponteggio, scivolare sui traversi.
Nel ponteggio le tavole di testata vanno assicurate.
Nel ponteggio le tavole esterne devono essere a contatto dei montanti.
Le tavole costituenti un qualsiasi piano di calpestio non devono essere sollecitate con depositi e carichi superiori al loro grado di resistenza.
Il piano di calpestio di ponti, passerelle, andatoie, impalcati di servizio e di qualsiasi genere e tipo, va mantenuto sgombro da materiali e attrezzature non più in uso e se collocato ad una altezza maggiore di m 2, deve essere provvisto su tutti i lati verso il vuoto di un robusto parapetto.
ISTRUZIONI PER GLI ADDETTI
Verificare con attenzione l'integrità e la completezza dei piani di calpestio, specie degli impalcati del ponteggio.
Accertare che tutti gli intavolati ed i piani di calpestio a qualsiasi fine utilizzabili siano raggiungibili in modo sicuro, sia che l'accesso avvenga in modo diretto o con il ricorso a mezzi diversi, la cui rispondenza allo scopo deve risultare idonea.
Evitare di rimuovere le tavole dei ponteggi anche se in quel punto i lavori già sono stati completati.
Prima di abbandonare il luogo di lavoro ripristinare la situazione di sicurezza originaria se per necessità si sono dovute rimuovere delle tavole.
Eseguire la pulizia degli impalcati, posti di lavoro e di passaggio, accumulando il materiale di risulta per poterlo quindi raccogliere ed eliminare.
Verificare che gli intavolati, specie quelli dei ponti di servizio, non vengano trasformati in depositi di materiale.
Controllare che gli intavolati non siano resi scivolosi dal depositarsi di ghiaccio, polvere e quant'altro.
Evitare di correre o saltare sugli intavolati.
Procedere ad un controllo accurato degli intavolati quando si prende in carico un cantiere avviato, vale a dire con opere provvisionali già installate o in fase di completamento.
Le tavole da utilizzare per piani di calpestio e impalcati che non risultino più in perfette condizioni vanno immediatamente sostituite.
Le tavole ritenute ancora idonee all'uso vanno liberate da eventuali chiodi, pulite e conservate in luoghi asciutti e ventilati, senza contatto con il terreno.
Segnalare al responsabile di cantiere eventuali non rispondenze a quanto indicato.

Parapetto metallico provvisorio ammorsato con ganascia	
Categoria	Sicurezza
Descrizione	Montaggio di parapetto metallico con ganascia.

Istruzioni operative

Questo parapetto è composto da un montante e da una ganascia che va serrata e fissata sulla struttura di ancoraggio.
Essi debbono possedere i seguenti requisiti specifici:
- i componenti vanno installati in maniera tale da non consentire al lavoratore di cadere nel vuoto; la ganascia deve essere posizionata alla distanza stabilita dal costruttore;
- nei supporti vanno inserite delle tavole di legno della resistenza indicata dal costruttore;
- le tavole utilizzate devono essere integre e la loro lunghezza minima deve essere tale da sporgere di almeno di 40 cm rispetto a due campate;
- l'altezza del fermapiede dovrà essere almeno pari a 20 cm;
- la sequenza delle operazioni di smontaggio del parapetto provvisorio dovrà essere tale da mantenerla il più possibile in opera provvedendo prima allo smontaggio degli elementi orizzontali.

MISURE DI PREVENZIONE
Vanno previste per evitare la caduta nel vuoto di persone e materiale.
Sia i correnti che la tavola fermapiede devono essere applicati dalla parte interna dei montanti o degli appoggi sia quando fanno parte dell'impalcato di un ponteggio che in qualunque altro caso.
Piani, piazzole, castelli di tiro e attrezzature varie possono presentare parapetti realizzati con caratteristiche geometriche e dimensionali diverse.
Il parapetto con fermapiede va anche applicato sul lato corto, terminale, dell'impalcato, procedendo alla cosiddetta “intestatura” del ponte.
Il parapetto con fermapiede va previsto sul lato del ponteggio verso la costruzione quando il distacco da essa superi i cm 20 e non sia possibile realizzare un piano di calpestio esterno, poggiante su traversi a sbalzo, verso l'opera stessa.
Il parapetto con fermapiede va previsto ai bordi delle solette che siano a più di m 2 di altezza.
Il parapetto con fermapiede va previsto ai bordi degli scavi che siano a più di m 2 di altezza.
Il parapetto con fermapiede va previsto nei tratti prospicienti il vuoto di viottoli e scale con gradini ricavate nel terreno o nella roccia quando si superino i m 2 di dislivello.
E' considerata equivalente al parapetto, qualsiasi protezione, realizzante condizioni di sicurezza contro la caduta verso i lati aperti non inferiori a quelle presentate dal parapetto stesso.
ISTRUZIONI PER GLI ADDETTI
Verificare la presenza del parapetto di protezione dove necessario.
Verificare la stabilità, la completezza e gli aspetti dimensionali del parapetto di protezione, con particolare riguardo alla consistenza strutturale ed al corretto fissaggio, ottenuto in modo da poter resistere alle sollecitazioni nell'insieme ed in ogni sua parte, tenuto conto delle condizioni ambientali e della sua specifica funzione.
Non modificare né, tanto meno, eliminare un parapetto.
Segnalare al responsabile del cantiere eventuali non rispondenze a quanto indicato.
MANUTENZIONE DEI PARAPETTI PROVVISORI
Nei parapetti provvisori è necessario verificare periodicamente lo stato di conservazione dell'attrezzatura, ingrassando le parti di movimento come viti e perni; inoltre una buona conservazione delle parti superficiali elimina possibili pericoli derivanti da indebolimenti dovuti alla corrosione.
Eventuali danni devono essere riparati dal fabbricante o da persona qualificata dal fabbricante, altrimenti l'elemento deve essere sostituito. Il personale qualificato deve fornire un parere vincolante al fine del riutilizzo del parapetto provvisorio riparato.

Ponte su ruote	
Categoria	Servizio
Descrizione	Il lavoro comprende: - delimitazione e regolamentazione dell'area di montaggio; - deposito provvisorio elementi; - montaggio ponte su ruote; - allontanamento mezzi e sistemazione finale.

Rischi	
Caduta dall'alto	Alto
Caduta di materiali dall'alto	Alto

Istruzioni operative

CARATTERISTICHE DI SICUREZZA
I ponti a torre su ruote vanno realizzati a regola d'arte da personale competente secondo le istruzioni fornite dal fabbricante, utilizzando buon materiale, risultare idonei allo scopo ed essere mantenuti in efficienza per l'intera durata del lavoro.
La stabilità deve essere garantita anche senza la disattivazione delle ruote - prescindendo dal fatto che il ponte sia o meno ad elementi innestati - fino all'altezza e per l'uso cui possono essere adibiti.
Nel caso in cui invece la stabilità non sia assicurata contemporaneamente alla mobilità - vale a dire che è necessario disattivare le ruote per garantire l'equilibrio del ponte – i ponti anche se su ruote rientrano nella disciplina relativa alla autorizzazione ministeriale, essendo assimilabili ai ponteggi metallici fissi.
Devono avere una base sufficientemente ampia da resistere, con largo margine di sicurezza, ai carichi ed alle oscillazioni cui possono essere sottoposti durante gli spostamenti o per colpi di vento ed in modo che non possano essere ribaltati.
L'altezza massima consentita è di m 15, dal piano di appoggio all'ultimo piano di lavoro; i ponti fabbricati secondo le più recenti norme di buona tecnica possono raggiungere l'altezza di 12 m se utilizzati all'interno degli edifici e 8 m se utilizzati all'esterno degli stessi.
Per quanto riguarda la portata, non possono essere previsti carichi inferiori a quelli di norma indicati per i ponteggi metallici destinati ai lavori di costruzione.
I ponti debbono essere usati esclusivamente per l'altezza per cui sono costruiti, senza aggiunte di sovrastrutture.
Sull'elemento di base deve trovare spazio una targa riportante i dati e le caratteristiche salienti del ponte, nonché le indicazioni di sicurezza e d'uso di cui tenere conto.

Dispositivi di protezione individuale forniti ai lavoratori occupati in cantiere

- Elmetto di protezione
- Imbracatura anticaduta

Segnaletica di cantiere associata all'opera provvisionale

	**Categoria:**	Avvertimento
	Nome:	Caduta materiali dall'alto
	Descrizione:	Attenzione caduta materiali dall'alto
	Posizione:	- Nelle aree di azione delle gru. - In corrispondenza delle zone di salita e discesa dei carichi. - Sotto i ponteggi.
	**Categoria:**	Avvertimento
	Nome:	Pericolo di caduta
	Descrizione:	Pericolo di caduta con dislivello
	Posizione:	In prossimità dell'apertura a cielo aperto. Nella zona di scavo.

	**Categoria:**	Divieto
	Nome:	Vietato gettare materiali dai ponteggi
	Descrizione:	Vietato gettare materiali dai ponteggi
	Posizione:	Sui ponteggi.
	**Categoria:**	Divieto
	Nome:	Vietato salire o scendere dai ponteggi
	Descrizione:	Non salire o scendere all'esterno dei ponteggi.
	Posizione:	Sui ponteggi.
	**Categoria:**	Prescrizione
	Nome:	Imbracatura di sicurezza
	Descrizione:	È obbligatorio usare l'imbracatura di sicurezza
	Posizione:	In prossimità delle lavorazioni come montaggio, smontaggio e manutenzione degli apparecchi di sollevamento (gru in particolare). Montaggio di costruzioni prefabbricate o industrializzate. Lavori dentro pozzi, cisterne e simili.
	**Categoria:**	Prescrizione
	Nome:	Protezione del cranio
	Descrizione:	È obbligatorio indossare il casco di protezione
	Posizione:	Negli ambienti di lavoro dove esiste pericolo di caduta di materiali dall'alto o di urto con elementi pericolosi.

Ponti su cavalletti	
Categoria	Servizio
Descrizione	Realizzazione ed uso di ponti su cavalletti.

Rischi	
Caduta dall'alto	Alto

Istruzioni operative

I ponti su cavalletti sono piani di lavoro realizzati con tavole fissate su cavalletti di appoggio non collegati stabilmente fra loro.
I ponti su cavalletti devono essere allestiti con buon materiale e a regola d'arte ed essere conservati in efficienza per l'intera durata del lavoro.
Non devono essere montati sugli impalcati dei ponteggi, possono essere usati solo per lavori da eseguirsi al suolo o all'interno degli edifici.
Non devono avere altezza superiore a m 2.
I ponti su cavalletti non devono essere montati sugli impalcati dei ponteggi esterni.
I ponti su cavalletti non possono essere usati uno in sovrapposizione all'altro.
I montanti non devono essere realizzati con mezzi di fortuna, del tipo scale a pioli, pile di mattoni, sacchi di cemento o cavalletti improvvisati in cantiere.
I piedi dei cavalletti devono poggiare sempre su pavimento solido e compatto.
La distanza massima fra due cavalletti può essere di m 3,60 se si usano tavole lunghe 4 m con sezione trasversale minima di cm 30 di larghezza e cm 5 di spessore.
Per evitare di sollecitare al limite le tavole che costituiscono il piano di lavoro queste devono poggiare sempre su tre cavalletti, obbligatori se si usano tavole lunghe m 4 con larghezza minima di cm 20 e cm 5 di spessore.
La larghezza dell'impalcato non deve essere inferiore a cm 90.
Le tavole dell'impalcato devono risultare bene accostate fra loro, essere fissate ai cavalletti, non presentare parti a sbalzo superiori a cm 20.

Dispositivi di protezione individuale forniti ai lavoratori occupati in cantiere

- Imbracatura anticaduta

Segnaletica di cantiere associata all'opera provvisionale



Categoria:	Avvertimento
Nome:	Pericolo di caduta
Descrizione:	Pericolo di caduta con dislivello
Posizione:	In prossimità dell'apertura a cielo aperto. Nella zona di scavo.



Categoria:	Divieto
Nome:	Vietato salire o scendere dai ponteggi
Descrizione:	Non salire o scendere all'esterno dei ponteggi.
Posizione:	Sui ponteggi.

	**Categoria:**	Prescrizione
	Nome:	Imbracatura di sicurezza
	Descrizione:	È obbligatorio usare l'imbracatura di sicurezza
	Posizione:	In prossimità delle lavorazioni come montaggio, smontaggio e manutenzione degli apparecchi di sollevamento (gru in particolare). Montaggio di costruzioni prefabbricate o industrializzate. Lavori dentro pozzi, cisterne e simili.

Protezioni aperture nei solai	
Categoria	Sicurezza
Descrizione	Formazione di protezione delle aperture nei solai.

Rischi	
Caduta a livello e scivolamento	Lieve
Caduta dall'alto	Alto
Caduta di materiali dall'alto	Alto

Istruzioni operative

CARATTERISTICHE DI SICUREZZA
Le protezioni devono essere allestite a regola d'arte utilizzando buon materiale; risultare idonee allo scopo ed essere conservate in efficienza per l'intera durata del lavoro.
Le aperture nei solai, nel suolo, nei pavimenti e nelle piattaforme di lavoro, comprese fosse e pozzi, devono essere provviste di solide coperture o protette con parapetti.
Quando si ricorra alla copertura con tavole deve essere solidamente fissata in modo da rimanere sempre nella posizione giusta e di resistenza per lo meno non inferiore a quella del piano di calpestio dei ponti di servizio. Se ottenuta con altri materiali deve poter sopportare un carico eguale a quello previsto per il pavimento circostante.
MISURE DI PREVENZIONE
Le protezioni sono predisposte per evitare la caduta di persone e la precipitazione di cose e materiale nel vuoto.
Le protezioni vanno applicate alle aperture di ogni genere e tipo, (asole, botole, fosse, buche).
Per le aperture di modeste dimensioni è meglio la copertura; per quelle più grandi è meglio ricorrere alla perimetrazione con parapetto.
Qualora le aperture vengano usate per il passaggio di materiali o persone, un lato del parapetto di protezione può essere costituito da una barriera mobile non asportabile, che deve essere aperta soltanto per il tempo necessario al passaggio. La protezione va estesa anche all'area di arrivo/partenza o aggancio/sgancio del carico posta al piano terra.
Il vano-scala deve essere coperto con una robusta impalcatura posta all'altezza del pavimento del primo piano a difesa delle persone che transitano al piano terreno contro la caduta dei materiali. È bene, inoltre, allestire impalcati successivi in relazione all'avanzamento dei lavori ed all'altezza della costruzione.
Il vano-corsa dell'ascensore deve essere protetto.
Gli intavolati di protezione non devono costituire motivo di inciampo.
ISTRUZIONI PER GLI ADDETTI
Verificare la presenza e l'efficacia delle protezioni alle aperture nel suolo, pavimenti, solai e tutto dove necessario.
Non rimuovere le protezioni adottate.
Non accatastare materiale di sorta sugli intavolati utilizzati come copertura di protezione.
Segnalare al responsabile del cantiere eventuali non rispondenze a quanto indicato.

Dispositivi di protezione individuale forniti ai lavoratori occupati in cantiere

- Elmetto di protezione
- Imbracatura anticaduta
- Scarpe di sicurezza

Segnaletica di cantiere associata all'opera provvisionale



Categoria:	Avvertimento
Nome:	Caduta materiali dall'alto
Descrizione:	Attenzione caduta materiali dall'alto
Posizione:	- Nelle aree di azione delle gru. - In corrispondenza delle zone di salita e discesa dei carichi. - Sotto i ponteggi.

	**Categoria:**	Avvertimento
	Nome:	Pericolo di caduta
	Descrizione:	Pericolo di caduta con dislivello
	Posizione:	In prossimità dell'apertura a cielo aperto. Nella zona di scavo.
	**Categoria:**	Divieto
	Nome:	Vietato gettare materiali dai ponteggi
	Descrizione:	Vietato gettare materiali dai ponteggi
	Posizione:	Sui ponteggi.
	**Categoria:**	Divieto
	Nome:	Vietato salire o scendere dai ponteggi
	Descrizione:	Non salire o scendere all'esterno dei ponteggi.
	Posizione:	Sui ponteggi.
	**Categoria:**	Prescrizione
	Nome:	Imbracatura di sicurezza
	Descrizione:	È obbligatorio usare l'imbracatura di sicurezza
	Posizione:	In prossimità delle lavorazioni come montaggio, smontaggio e manutenzione degli apparecchi di sollevamento (gru in particolare). Montaggio di costruzioni prefabbricate o industrializzate. Lavori dentro pozzi, cisterne e simili.
	**Categoria:**	Prescrizione
	Nome:	Protezione del cranio
	Descrizione:	È obbligatorio indossare il casco di protezione
	Posizione:	Negli ambienti di lavoro dove esiste pericolo di caduta di materiali dall'alto o di urto con elementi pericolosi.

15. ALLEGATO II - SCHEDE ATTREZZATURE

Autocarro	
Categoria	Macchine
Descrizione	Uso di autocarro.

Rischi	
Inalazione di gas non combusti (scarichi)	Medio
Interferenze con altri mezzi	Medio
Investimento	Alto
Oli minerali e derivati	Lieve
Punture, tagli, abrasioni, ferite	Lieve
Ribaltamento del mezzo cedimento fondo	Medio
Ribaltamento per smottamento ciglio scavo	Medio
Rumore	Lieve
Vibrazioni	Lieve

Istruzioni operative

PRIMA DELL'USO:
- Verificare accuratamente l'efficienza dei dispositivi frenanti e di tutti i comandi in genere;
- Verificare l'efficienza delle luci, dei dispositivi di segnalazione acustici e luminosi;
- Garantire la visibilità del posto di guida;
- Controllare che i percorsi in cantiere siano adeguati per la stabilità del mezzo;
- Verificare la presenza in cabina di un estintore.

DURANTE L'USO:
- Segnalare l'operatività del mezzo col girofaro in area di cantiere;
- Non trasportare persone all'interno del cassone;
- Adeguare la velocità ai limiti stabiliti in cantiere e transitare a passo d'uomo in prossimità dei posti di lavoro;
- Richiedere l'aiuto di personale a terra per eseguire le manovre in spazi ristretti o quando la visibilità è incompleta;
- Non azionare il ribaltabile con il mezzo in posizione inclinata;
- Non superare la portata massima;
- Non superare l'ingombro massimo;
- Posizionare e fissare adeguatamente il carico in modo che risulti ben distribuito e che non possa subire spostamenti durante il trasporto;
- Non caricare materiale sfuso oltre l'altezza delle sponde;
- Assicurarsi della corretta chiusura delle sponde;
- Durante i rifornimenti di carburante spegnere il motore e non fumare;
- Segnalare tempestivamente eventuali gravi guasti.

DOPO L'USO:
- Eseguire le operazioni di revisione e manutenzione necessarie al reimpiego, con particolare riguardo per pneumatici e freni, segnalando eventuali anomalie;
- Pulire convenientemente il mezzo curando gli organi di comando.

Dispositivi di protezione individuale forniti ai lavoratori occupati in cantiere

- Cuffia antirumore
- Giubbino ad alta visibilità
- Guanti antitaglio

Segnaletica di cantiere associata all'attrezzatura

	**Categoria:**	Avvertimento
	Nome:	Pericolo generico
	Descrizione:	Pericolo generico
	Posizione:	Ovunque occorra indicare un pericolo non segnalabile con altri cartelli. E' completato di solito dalla scritta esplicativa del pericolo esistente (segnale complementare).
	**Categoria:**	Avvertimento
	Nome:	Scavi
	Descrizione:	Attenzione agli scavi. E' severamente proibito: - avvicinarsi ai cigli degli scavi - avvicinarsi all'escavatore in funzione - sostare presso le scarpate - depositare materiali sui cigli
	Posizione:	Nei pressi degli scavi.
	**Categoria:**	Divieto
	Nome:	Vietato avvicinarsi agli scavi
	Descrizione:	E' severamente proibito: - avvicinarsi ai cigli degli scavi - avvicinarsi all'escavatore in funzione - sostare presso le scarpate - depositare materiale sui cigli
	Posizione:	Nei pressi degli scavi.
	**Categoria:**	Divieto
	Nome:	Vietato l'accesso ai non addetti ai lavori
	Descrizione:	Vietato l'accesso ai non addetti ai lavori
	Posizione:	In prossimità degli accessi all'area di lavoro interdetta.
	**Categoria:**	Divieto
	Nome:	Vietato passare o sostare nel raggio d'azione dell'escavatore
	Descrizione:	Vietato passare o sostare nell'area dell'escavatore
	Posizione:	
	**Categoria:**	Prescrizione
	Nome:	Carrelli a passo d'uomo
	Descrizione:	Carrelli elevatori che si spostano a passo d'uomo
	Posizione:	All'ingresso del cantiere.
	**Categoria:**	Prescrizione
	Nome:	Lasciare liberi i passaggi e le uscite
	Descrizione:	Lasciare liberi i passaggi e le uscite
	Posizione:	In corrispondenza di passaggi ed uscite.

	**Categoria:**	Prescrizione
	Nome:	Protezione dell'udito
	Descrizione:	È obbligatorio indossare le protezioni dell'udito
	Posizione:	Negli ambienti di lavoro o in prossimità delle lavorazioni la cui rumorosità raggiunge un livello sonoro tale da costituire un rischio di danno per l'udito.

Escavatore con martello demolitore	
Categoria	Macchine
Descrizione	Uso di escavatore con martello demolitore.

Rischi	
Caduta a livello e scivolamento	Lieve
Calore, fiamme, incendio	Lieve
Cesoiamento, stritolamento	Lieve
Folgorazione per uso attrezzature elettriche	Lieve
Getti, schizzi	Lieve
Investimento	Lieve
Polveri, fibre	Lieve
Rumore	Lieve
Vibrazioni	Lieve

Istruzioni operative

PRIMA DELL'USO:
- Verificare che nella zona di lavoro non vi siano linee elettriche che possano interferire con le manovre;
- Controllare i percorsi e le aree di manovra approntando gli eventuali rafforzamenti;
- Verificare l'efficienza dei comandi;
- Verificare l'efficienza dei gruppi ottici per le lavorazioni in mancanza di illuminazione;
- Verificare che l'avvisatore acustico e il girofaro siano regolarmente funzionanti;
- Controllare la chiusura di tutti gli sportelli del vano motore;
- Garantire la visibilità del posto di guida;
- Verificare l'integrità dei tubi flessibili e dell'impianto oleodinamico in genere;
- Controllare l'efficienza dell'attacco del martello e delle connessioni dei tubi;
- Delimitare la zona a livello di rumorosità elevato;
- Verificare la presenza di una efficace protezione del posto di manovra contro i rischi da ribaltamento (roll-bar o robusta cabina).

DURANTE L'USO:
- Segnalare l'operatività del mezzo col girofaro;
- Non ammettere a bordo della macchina altre persone;
- Chiudere gli sportelli della cabina;
- Utilizzare gli stabilizzatori ove presenti;
- Mantenere sgombra e pulita la cabina;
- Mantenere stabile il mezzo durante la demolizione;
- Nelle fasi inattive tenere a distanza di sicurezza il braccio dai lavoratori;
- Per le interruzioni momentanee di lavoro, prima di scendere dal mezzo, azionare il dispositivo di blocco dei comandi;
- Durante i rifornimenti di carburante spegnere il motore e non fumare;
- Segnalare tempestivamente eventuali gravi anomalie.

DOPO L'USO:
- Posizionare correttamente la macchina abbassando il braccio a terra, azionando il blocco comandi ed il freno di stazionamento;
- Pulire gli organi di comando da grasso, olio, ecc.;
- Eseguire le operazioni di revisione e manutenzione seguendo le indicazioni del libretto, segnalando eventuali guasti.

Dispositivi di protezione individuale forniti ai lavoratori occupati in cantiere

- Cuffia antirumore
- Facciale con valvola filtrante FFP3
- Indumenti da lavoro
- Occhiali a mascherina

- Scarpe di sicurezza

Segnaletica di cantiere associata all'attrezzatura		
	**Categoria:**	Avvertimento
	Nome:	Pericolo di folgorazione
	Descrizione:	
	Posizione:	
	**Categoria:**	Divieto
	Nome:	Vietato l'accesso ai non addetti ai lavori
	Descrizione:	Vietato l'accesso ai non addetti ai lavori
	Posizione:	In prossimità degli accessi all'area di lavoro interdetta.
	**Categoria:**	Divieto
	Nome:	Vietato passare o sostare nel raggio d'azione dell'escavatore
	Descrizione:	Vietato passare o sostare nell'area dell'escavatore
	Posizione:	
	**Categoria:**	Divieto
	Nome:	Vietato spegnere con acqua
	Descrizione:	
	Posizione:	
	**Categoria:**	Prescrizione
	Nome:	Carrelli a passo d'uomo
	Descrizione:	Carrelli elevatori che si spostano a passo d'uomo
	Posizione:	All'ingresso del cantiere.
	**Categoria:**	Prescrizione
	Nome:	Lasciare liberi i passaggi e le uscite
	Descrizione:	Lasciare liberi i passaggi e le uscite
	Posizione:	In corrispondenza di passaggi ed uscite.
	**Categoria:**	Prescrizione
	Nome:	Protezione dell'udito
	Descrizione:	È obbligatorio indossare le protezioni dell'udito
	Posizione:	Negli ambienti di lavoro o in prossimità delle lavorazioni la cui rumorosità raggiunge un livello sonoro tale da costituire un rischio di danno per l'udito.

Martello demolitore elettrico	
Categoria	Attrezzature
Descrizione	Utilizzo del martello demolitore.

Rischi	
Contatti con macchinari o organi in moto	Lieve
Folgorazione per uso attrezzature elettriche	Lieve
Intercettazione di reti di altre energie	Alto
Intercettazione di reti di distribuzione acqua	Medio
Intercettazione di reti di distribuzione di gas	Alto
Polveri inerti	Medio
Proiezione di schegge e frammenti di materiale	Lieve
Punture, tagli, abrasioni, ferite	Lieve
Rumore	Lieve
Urti, colpi, impatti, compressioni	Lieve
Vibrazioni	Lieve

Istruzioni operative

PRIMA DELL'USO:
- Verificare che l'utensile sia del tipo a doppio isolamento (220 V), o alimentato a bassissima tensione di sicurezza (50V), comunque non collegato a terra;
- Verificare l'integrità del cavo e della spina di alimentazione;
- Verificare il funzionamento dell'interruttore;
- Segnalare la zona esposta a livello di rumorosità elevato;
- Utilizzare la punta adeguata al materiale da demolire.

DURANTE L'USO:
- Impugnare saldamente l'utensile con le due mani tramite le apposite maniglie;
- Eseguire il lavoro in condizioni di stabilità adeguata;
- Non intralciare i passaggi con il cavo di alimentazione;
- Staccare il collegamento elettrico durante le pause di lavoro.

DOPO L'USO:
- Scollegare elettricamente l'utensile;
- Controllare l'integrità del cavo d'alimentazione;
- Pulire l'utensile;
- Segnalare eventuali malfunzionamenti.

Dispositivi di protezione individuale forniti ai lavoratori occupati in cantiere

- Cuffia antirumore
- Elmetto di protezione
- Facciale con valvola filtrante FFP3
- Guanti antitaglio
- Indumenti da lavoro
- Occhiali a mascherina

Segnaletica di cantiere associata all'attrezzatura



Categoria:	Avvertimento
Nome:	Pericolo di folgorazione
Descrizione:	
Posizione:	

	**Categoria:**	Divieto
	Nome:	Vietato spegnere con acqua
	Descrizione:	
	Posizione:	
	**Categoria:**	Prescrizione
	Nome:	Protezione dell'udito
	Descrizione:	È obbligatorio indossare le protezioni dell'udito
	Posizione:	Negli ambienti di lavoro o in prossimità delle lavorazioni la cui rumorosità raggiunge un livello sonoro tale da costituire un rischio di danno per l'udito.

Pala meccanica caricatrice	
Categoria	Macchine

Rischi	
Caduta a livello e scivolamento	Lieve
Calore, fiamme, incendio	Lieve
Cesoiamento, stritolamento	Medio
Getti, schizzi	Lieve
Polveri, fibre	Lieve
Rumore	Lieve
Vibrazioni	Lieve

Istruzioni operative

PRIMA DELL'USO:
- Garantire la visibilità del posto di manovra (mezzi con cabina);
- Verificare l'efficienza dei gruppi ottici per le lavorazioni in mancanza di illuminazione;
- Controllare l'efficienza dei comandi;
- Verificare che l'avvisatore acustico, il segnalatore di retromarcia ed il girofaro siano regolarmente funzionanti;
- Controllare la chiusura degli sportelli del vano motore;
- Verificare l'integrità dei tubi flessibili e dell'impianto oleodinamico in genere;
- Controllare i percorsi e le aree di lavoro verificando le condizioni di stabilità per il mezzo;
- Verificare la presenza di una efficace protezione del posto di manovra contro i rischi da ribaltamento (rollbar o robusta cabina).

DURANTE L'USO:
- Segnalare l'operatività del mezzo col girofaro;
- Non ammettere a bordo della macchina altre persone;
- Non utilizzare la benna per sollevare o trasportare persone;
- Trasportare il carico con la benna abbassata;
- Non caricare materiale sfuso sporgente dalla benna;
- Adeguare la velocità ai limiti stabiliti in cantiere ed in prossimità dei posti di lavoro transitare a passo d'uomo;
- Mantenere sgombro e pulito il posto di guida;
- Durante i rifornimenti di carburante spegnere il motore e non fumare;
- Segnalare eventuali gravi anomalie.

DOPO L'USO:
- Posizionare correttamente la macchina, abbassando la benna a terra e azionando il freno di stazionamento;
- Pulire gli organi di comando da grasso, olio, ecc.;
- Pulire convenientemente il mezzo;
- Eseguire le operazioni di revisione e manutenzione seguendo le indicazioni del libretto e segnalando eventuali guasti.

Dispositivi di protezione individuale forniti ai lavoratori occupati in cantiere

- Cuffia antirumore
- Facciale con valvola filtrante FFP3
- Indumenti da lavoro
- Occhiali a mascherina
- Scarpe di sicurezza

Segnaletica di cantiere associata all'attrezzatura

	**Categoria:**	Prescrizione
	Nome:	Protezione dell'udito
	Descrizione:	È obbligatorio indossare le protezioni dell'udito
	Posizione:	Negli ambienti di lavoro o in prossimità delle lavorazioni la cui rumorosità raggiunge un livello sonoro tale da costituire un rischio di danno per l'udito.

Autocarro con gru	
Categoria	Macchine

Rischi	
Caduta di materiali dall'alto	Alto
Cedimento parti meccaniche delle macchine	Lieve
Cesoiamento, stritolamento	Medio
Folgorazione per contatto linee elettriche aeree	Alto
Inalazione di gas non combusti (scarichi)	Medio
Investimento	Alto
Oli minerali e derivati	Lieve
Punture, tagli, abrasioni, ferite	Lieve
Ribaltamento del mezzo cedimento fondo	Medio
Rumore	Lieve
Urti, colpi, impatti, compressioni	Lieve

Istruzioni operative

PRIMA DELL'USO:
- Verificare accuratamente l'efficienza dei dispositivi frenanti e di tutti i comandi in genere;
- Verificare l'efficienza delle luci, dei dispositivi di segnalazione acustici e luminosi;
- Garantire la visibilità del posto di guida;
- Controllare che i percorsi in cantiere siano adeguati per la stabilità del mezzo;
- Verificare che nella zona di lavoro non vi siano linee elettriche aeree che possano interferire con le manovre;
- Verificare l'integrità dei tubi flessibili e dell'impianto oleodinamico in genere;
- Ampliare con apposite plance la superficie di appoggio degli stabilizzatori;
- Verificare l'efficienza della gru, compresa la sicura del gancio;
- Verificare la presenza in cabina di un estintore.

DURANTE L'USO:
- Non trasportare persone all'interno del cassone;
- Adeguare la velocità ai limiti stabiliti in cantiere e transitare a passo d'uomo in prossimità dei posti di lavoro;
- Non azionare la gru con il mezzo in posizione inclinata;
- Non superare la portata massima e del mezzo e dell'apparecchio di sollevamento;
- Non superare l'ingombro massimo;
- Posizionare e fissare adeguatamente il carico in modo che risulti ben distribuito e che non possa subire spostamenti durante il trasporto;
- Assicurarsi della corretta chiusura delle sponde;
- Durante i rifornimenti di carburante spegnere il motore e non fumare;
- Segnalare tempestivamente eventuali malfunzionamenti o situazioni pericolose;
- Utilizzare adeguati accessori di sollevamento;
- Mantenere i comandi puliti da grasso, olio, ecc.;
- In caso di visibilità insufficiente richiedere l'aiuto di personale per eseguire le manovre.

DOPO L'USO:
- Eseguire le operazioni di revisione e manutenzione necessarie al reimpiego a motore spento;
- Posizionare correttamente il braccio telescopico e bloccarlo in posizione di riposo;
- Pulire convenientemente il mezzo;
- Segnalare eventuali guasti.

Dispositivi di protezione individuale forniti ai lavoratori occupati in cantiere

- Cuffia antirumore
- Elmetto di protezione
- Guanti antitaglio

Segnaletica di cantiere associata all'attrezzatura

	**Categoria:**	Avvertimento
	Nome:	Caduta materiali dall'alto
	Descrizione:	Attenzione caduta materiali dall'alto
	Posizione:	- Nelle aree di azione delle gru. - In corrispondenza delle zone di salita e discesa dei carichi. - Sotto i ponteggi.
	**Categoria:**	Avvertimento
	Nome:	Pericolo generico
	Descrizione:	Pericolo generico
	Posizione:	Ovunque occorra indicare un pericolo non segnalabile con altri cartelli. E' completato di solito dalla scritta esplicativa del pericolo esistente (segnale complementare).
	**Categoria:**	Avvertimento
	Nome:	Scavi
	Descrizione:	Attenzione agli scavi. E' severamente proibito: - avvicinarsi ai cigli degli scavi - avvicinarsi all'escavatore in funzione - sostare presso le scarpate - depositare materiali sui cigli
	Posizione:	Nei pressi degli scavi.
	**Categoria:**	Divieto
	Nome:	Vietato avvicinarsi agli scavi
	Descrizione:	E' severamente proibito: - avvicinarsi ai cigli degli scavi - avvicinarsi all'escavatore in funzione - sostare presso le scarpate - depositare materiale sui cigli
	Posizione:	Nei pressi degli scavi.
	**Categoria:**	Divieto
	Nome:	Vietato gettare materiali dai ponteggi
	Descrizione:	Vietato gettare materiali dai ponteggi
	Posizione:	Sui ponteggi.
	**Categoria:**	Divieto
	Nome:	Vietato l'accesso ai non addetti ai lavori
	Descrizione:	Vietato l'accesso ai non addetti ai lavori
	Posizione:	In prossimità degli accessi all'area di lavoro interdetta.
	**Categoria:**	Divieto
	Nome:	Vietato passare o sostare nel raggio d'azione dell'escavatore
	Descrizione:	Vietato passare o sostare nell'area dell'escavatore

	Posizione:	
	**Categoria:**	Prescrizione
	Nome:	Carrelli a passo d'uomo
	Descrizione:	Carrelli elevatori che si spostano a passo d'uomo
	Posizione:	All'ingresso del cantiere.
	**Categoria:**	Prescrizione
	Nome:	Lasciare liberi i passaggi e le uscite
	Descrizione:	Lasciare liberi i passaggi e le uscite
	Posizione:	In corrispondenza di passaggi ed uscite.
	**Categoria:**	Prescrizione
	Nome:	Protezione del cranio
	Descrizione:	È obbligatorio indossare il casco di protezione
	Posizione:	Negli ambienti di lavoro dove esiste pericolo di caduta di materiali dall'alto o di urto con elementi pericolosi.
	**Categoria:**	Prescrizione
	Nome:	Protezione dell'udito
	Descrizione:	È obbligatorio indossare le protezioni dell'udito
	Posizione:	Negli ambienti di lavoro o in prossimità delle lavorazioni la cui rumorosità raggiunge un livello sonoro tale da costituire un rischio di danno per l'udito.

Utensili elettrici portatili	
Categoria	Attrezzature
Descrizione	Utilizzo di utensili elettrici portatili.

Rischi	
Contatti con macchinari o organi in moto	Lieve
Folgorazione per uso attrezzature elettriche	Lieve
Proiezione di schegge e frammenti di materiale	Lieve
Punture, tagli, abrasioni, ferite	Lieve
Rumore	Lieve
Vibrazioni	Lieve

Istruzioni operative

PRIMA DELL'USO:
- Verificare l'idoneità dell'impianto elettrico di cantiere (dichiarazione di conformità rilasciata da elettricista abilitato);
- Verificare l'idoneità della macchina / attrezzatura alla specifica lavorazione (es. grado di protezione IP in ambiente bagnato);
- Verificare il corretto collegamento della macchina / attrezzatura alla linea di alimentazione (cavi, interruttori, quadri, ecc.);
- Verificare l'integrità delle parti elettriche visibili;
- Verificare che il collegamento elettrico avvenga tramite giunto maschio fisso su parte stabile della macchina;
- Verificare la presenza di dispositivi contro il riavvio della macchina in caso di interruzione e ripresa dell'alimentazione elettrica.

DURANTE L'USO:
- Tutto il personale non espressamente addetto deve evitare di intervenire su impianti o parti di impianto sotto tensione;
- Qualora si presenti una anomalia nell'impianto elettrico è necessario segnalarla immediatamente al responsabile del cantiere;
- Il personale non deve compiere, di propria iniziativa, riparazioni o sostituzioni di parti di impianto elettrico;
- Disporre con cura i conduttori elettrici, evitando che intralcino i passaggi, che corrano per terra o che possano comunque essere danneggiati;
- Non inserire o disinserire macchine o utensili su prese in tensione;
- Prima di effettuare l'allacciamento verificare che gli interruttori di manovra della apparecchiatura e quello posto a monte della presa siano "aperti" (macchina ferma e tolta tensione alla presa);
- Se la macchina o l'utensile, allacciati e messi in moto, non funzionano o provocano l'intervento di una protezione elettrica (valvola, interruttore automatico o differenziale) è necessario che l'addetto provveda ad informare immediatamente il responsabile del cantiere senza cercare di risolvere il problema autonomamente.

DOPO L'USO:
- Lasciare l'attrezzatura in regolari condizioni di funzionamento;
- In caso di riscontrata anomalia informare immediatamente il responsabile di cantiere o mettere fuori servizio in maniera permanente la macchina/attrezzatura.

Dispositivi di protezione individuale forniti ai lavoratori occupati in cantiere

- Cuffia antirumore
- Guanti antitaglio
- Occhiali a mascherina

Segnaletica di cantiere associata all'attrezzatura

	**Categoria:**	Avvertimento
	Nome:	Pericolo di folgorazione
	Descrizione:	
	Posizione:	
	**Categoria:**	Divieto
	Nome:	Vietato spegnere con acqua
	Descrizione:	
	Posizione:	
	**Categoria:**	Prescrizione
	Nome:	Protezione dell'udito
	Descrizione:	È obbligatorio indossare le protezioni dell'udito
	Posizione:	Negli ambienti di lavoro o in prossimità delle lavorazioni la cui rumorosità raggiunge un livello sonoro tale da costituire un rischio di danno per l'udito.

Escavatore	
Categoria	Macchine

Rischi	
Caduta a livello e scivolamento	Lieve
Calore, fiamme, incendio	Lieve
Cesoiamento, stritolamento	Medio
Folgorazione per contatto linee elettriche aeree	Alto
Getti, schizzi	Lieve
Rumore	Lieve
Vibrazioni	Lieve

Istruzioni operative

PRIMA DELL'USO:
- Verificare che nella zona di lavoro non vi siano linee elettriche che possano interferire con le manovre;
- Controllare i percorsi e le aree di lavoro approntando gli eventuali rafforzamenti;
- Controllare l'efficienza dei comandi;
- Verificare l'efficienza dei gruppi ottici per le lavorazioni in mancanza di illuminazione;
- Verificare che l'avvisatore acustico e il girofaro siano regolarmente funzionanti;
- Controllare la chiusura di tutti gli sportelli del vano motore;
- Garantire la visibilità del posto di manovra;
- Verificare l'integrità dei tubi flessibili e dell'impianto oleodinamico in genere;
- Verificare la presenza di una efficace protezione del posto di manovra contro i rischi da ribaltamento (rollbar o robusta cabina).

DURANTE L'USO:
- Segnalare l'operatività del mezzo col girofaro;
- Chiudere gli sportelli della cabina;
- Usare gli stabilizzatori, ove presenti;
- Non ammettere a bordo della macchina altre persone;
- Nelle fasi di inattività tenere a distanza di sicurezza il braccio dai lavoratori;
- Per le interruzioni momentanee di lavoro, prima di scendere dal mezzo, azionare il dispositivo di blocco dei comandi;
- Mantenere sgombra e pulita la cabina;
- Richiedere l'aiuto di personale a terra per eseguire le manovre in spazi ristretti o quando la visibilità è incompleta;
- Durante i rifornimenti di carburante spegnere il motore e non fumare;
- Segnalare tempestivamente eventuali gravi anomalie.

DOPO L'USO:
- Pulire gli organi di comando da grasso, olio, ecc.;
- Posizionare correttamente la macchina, abbassando la benna a terra, inserendo il blocco comandi ed azionando il freno di stazionamento;
- Eseguire le operazioni di revisione e manutenzione seguendo le indicazioni del libretto e segnalando eventuali guasti.

Dispositivi di protezione individuale forniti ai lavoratori occupati in cantiere

- Cuffia antirumore
- Indumenti da lavoro
- Occhiali a mascherina
- Scarpe di sicurezza

Segnaletica di cantiere associata all'attrezzatura

	**Categoria:**	Prescrizione
	Nome:	Protezione dell'udito
	Descrizione:	È obbligatorio indossare le protezioni dell'udito
	Posizione:	Negli ambienti di lavoro o in prossimità delle lavorazioni la cui rumorosità raggiunge un livello sonoro tale da costituire un rischio di danno per l'udito.

Trivellatrice	
Categoria	Macchine
Descrizione	Uso della trivellatrice.

Rischi	
Caduta a livello e scivolamento	Non significativo
Caduta di materiali dall'alto	Lieve
Calore, fiamme, incendio	Lieve
Cesoiamento, stritolamento	Lieve
Folgorazione per uso attrezzature elettriche	Lieve
Getti, schizzi	Lieve
Rumore	Lieve
Urti, colpi, impatti, compressioni	Medio
Vibrazioni	Lieve

Istruzioni operative

PRIMA DELL'USO:
- Verificare l'assenza di linee elettriche aeree che possano interferire con l'attività della macchina;
- Controllare i percorsi e le aree di manovra approntando gli eventuali rafforzamenti;
- Stabilizzare efficacemente la macchina;
- Verificare l'efficienza del sistema di aggancio della trivella;
- Verificare l'efficienza delle protezioni del tamburo di sollevamento;
- Segnalare l'area operativa esposta a livello di rumorosità elevata.

DURANTE L'USO:
- Delimitare l'area circostante la trivella;
- Mantenere puliti gli organi di comando da grasso, olio, ecc.;
- Segnalare tempestivamente eventuali malfunzionamenti o situazioni pericolose.

DOPO L'USO:
- Posizionare correttamente la macchina senza lasciare l'utensile in sospensione;
- Eseguire le operazioni di revisione e manutenzione necessarie al reimpiego della macchina a motori spenti;
- Nelle operazioni di manutenzione attenersi alle indicazioni del libretto.

Dispositivi di protezione individuale forniti ai lavoratori occupati in cantiere

- Cuffia antirumore
- Elmetto di protezione
- Indumenti da lavoro
- Occhiali a mascherina
- Scarpe di sicurezza

Segnaletica di cantiere associata all'attrezzatura



Categoria:	Avvertimento
Nome:	Caduta materiali dall'alto
Descrizione:	Attenzione caduta materiali dall'alto
Posizione:	- Nelle aree di azione delle gru. - In corrispondenza delle zone di salita e discesa dei carichi. - Sotto i ponteggi.

	**Categoria:**	Avvertimento
	Nome:	Pericolo di folgorazione
	Descrizione:	
	Posizione:	
	**Categoria:**	Divieto
	Nome:	Vietato gettare materiali dai ponteggi
	Descrizione:	Vietato gettare materiali dai ponteggi
	Posizione:	Sui ponteggi.
	**Categoria:**	Divieto
	Nome:	Vietato spegnere con acqua
	Descrizione:	
	Posizione:	
	**Categoria:**	Prescrizione
	Nome:	Protezione del cranio
	Descrizione:	È obbligatorio indossare il casco di protezione
	Posizione:	Negli ambienti di lavoro dove esiste pericolo di caduta di materiali dall'alto o di urto con elementi pericolosi.
	**Categoria:**	Prescrizione
	Nome:	Protezione dell'udito
	Descrizione:	È obbligatorio indossare le protezioni dell'udito
	Posizione:	Negli ambienti di lavoro o in prossimità delle lavorazioni la cui rumorosità raggiunge un livello sonoro tale da costituire un rischio di danno per l'udito.

Gruppo elettrogeno	
Categoria	Attrezzature
Descrizione	Utilizzo di gruppo elettrogeno.

Rischi	
Calore, fiamme, incendio	Medio
Contatti con macchinari o organi in moto	Lieve
Folgorazione per uso attrezzature elettriche	Lieve
Movimentazione manuale dei carichi	Lieve
Punture, tagli, abrasioni, ferite	Lieve
Rumore	Lieve

Istruzioni operative

PRIMA DELL'USO:
- Non installare in ambienti chiusi e poco ventilati;
- Collegare all'impianto di messa a terra il gruppo elettrogeno;
- Distanziare il gruppo elettrogeno dai posti di lavoro;
- Verificare il funzionamento dell'interruttore di comando e di protezione;
- Verificare l'efficienza della strumentazione.

DURANTE L'USO:
- Non aprire o rimuovere gli sportelli;
- Per i gruppi elettrogeni privi di interruttore di protezione, alimentare gli utilizzatori interponendo un quadro elettrico a norma;
- Eseguire il rifornimento di carburante a motore spento e non fumare;
- Segnalare tempestivamente gravi anomalie.

DOPO L'USO:
- Staccare l'interruttore e spegnere il motore;
- Eseguire le operazioni di manutenzione e revisione a motore spento, segnalando eventuali anomalie;
- Per le operazioni di manutenzione attenersi alle indicazioni del libretto.

Dispositivi di protezione individuale forniti ai lavoratori occupati in cantiere

- Cuffia antirumore
- Guanti antitaglio
- Scarpe di sicurezza

Segnaletica di cantiere associata all'attrezzatura

	**Categoria:**	Avvertimento
	Nome:	Materiale infiammabile
	Descrizione:	Pericolo materiale infiammabile
	Posizione:	Nei depositi di bombole di gas disciolto o compresso (acetilene, idrogeno, metano), di acetone, di alcol etilico, di liquidi detergenti. Nei depositi carburanti. Nei locali con accumulatori elettrici.
	**Categoria:**	Avvertimento
	Nome:	Pericolo di folgorazione
	Descrizione:	
	Posizione:	

	**Categoria:**	Divieto
	Nome:	Vietato fumare
	Descrizione:	Vietato fumare
	Posizione:	Nei luoghi ove è esposto è espressamente vietato fumare per motivi igienici o per prevenire gli incendi.
	Categoria:	Divieto
	Nome:	Vietato spegnere con acqua
	Descrizione:	
	Posizione:	
	**Categoria:**	Prescrizione
	Nome:	Protezione dell'udito
	Descrizione:	È obbligatorio indossare le protezioni dell'udito
	Posizione:	Negli ambienti di lavoro o in prossimità delle lavorazioni la cui rumorosità raggiunge un livello sonoro tale da costituire un rischio di danno per l'udito.

Motosega	
Categoria	Attrezzature
Descrizione	Uso di motosega.

Rischi	
Calore, fiamme, incendio	Lieve
Contatti con macchinari o organi in moto	Lieve
Inalazione di gas non combusti (scarichi)	Medio
Proiezione di schegge e frammenti di materiale	Lieve
Punture, tagli, abrasioni, ferite	Lieve
Rumore	Lieve

Istruzioni operative

PRIMA DELL'USO:
- Verificare l'integrità delle protezioni per le mani;
- Verificare il funzionamento dei dispositivi di accensione e arresto;
- Controllare il dispositivo di funzionamento ad uomo presente;
- Verificare la tensione e l'integrità della catena;
- Verificare il livello del lubrificante specifico per la catena;
- Segnalare la zona d'intervento esposta a livello di rumorosità elevato.

DURANTE L'USO:
- Eseguire il lavoro in condizioni di stabilità adeguata;
- Non manomettere le protezioni;
- Spegnere l'utensile nelle pause di lavoro;
- Non eseguire operazioni di pulizia con organi in movimento;
- Evitare il rifornimento di carburante col motore in funzione e non fumare.

DOPO L'USO:
- Pulire la macchina;
- Controllare l'integrità dell'organo lavoratore;
- Provvedere alla registrazione e alla lubrificazione dell'utensile;
- Segnalare eventuali malfunzionamenti.

Dispositivi di protezione individuale forniti ai lavoratori occupati in cantiere

- Cuffia antirumore
- Guanti antitaglio
- Occhiali a mascherina
- Scarpe di sicurezza

Segnaletica di cantiere associata all'attrezzatura



Categoria:	Prescrizione
Nome:	Protezione dell'udito
Descrizione:	È obbligatorio indossare le protezioni dell'udito
Posizione:	Negli ambienti di lavoro o in prossimità delle lavorazioni la cui rumorosità raggiunge un livello sonoro tale da costituire un rischio di danno per l'udito.

Piegaferro	
Categoria	Attrezzature

Rischi	
Contatti con macchinari o organi in moto	Lieve
Folgorazione per uso attrezzature elettriche	Lieve
Proiezione di schegge e frammenti di materiale	Lieve
Punture, tagli, abrasioni, ferite	Lieve
Rumore	Lieve

Istruzioni operative

PRIMA DELL'USO:
- Verificare l'integrità dei collegamenti elettrici e di quelli di messa a terra visibili;
- Verificare l'integrità delle protezioni e dei ripari alle morsettiere ed il buon funzionamento degli interruttori elettrici di azionamento e di manovra;
- Verificare la disposizione dei cavi di alimentazione affinché non intralcino i posti di lavoro, i passaggi e non siano soggetti a danneggiamenti meccanici da parte del materiale da lavorare e lavorato;
- Verificare la presenza delle protezioni agli organi di trasmissione (pulegge, cinghie, ingranaggi, ecc.);
- Verificare la presenza delle protezioni agli organi di manovra ed il buon funzionamento dei pulsanti e dei dispositivi di arresto;
- Verificare la presenza delle protezioni agli organi lavoratori;
- Verificare la presenza della tettoia di protezione del posto di lavoro (dove necessario).

DURANTE L'USO:
- Non rimuovere i dispositivi di protezione;
- Tenere le mani distanti dagli organi lavoratori della macchina;
- Non piegare più di una barra contemporaneamente;
- Tenere sgombro da materiali il posto di lavoro;
- Gli addetti devono far uso dei dispositivi di protezione individuale;
- Registrare le protezioni degli organi lavoratori in maniera da lasciare scoperto il solo tratto strettamente necessario alla lavorazione.

DOPO L'USO:
- Aprire (togliere corrente) l'interruttore generale al quadro;
- Verificare l'integrità dei conduttori di alimentazione e di messa a terra visibili;
- Verificare che il materiale lavorato o da lavorare non sia accidentalmente venuto ad interferire sui conduttori medesimi;
- Pulire la macchina da eventuali residui di materiale;
- Se del caso provvedere alla registrazione e lubrificazione della macchina.

Dispositivi di protezione individuale forniti ai lavoratori occupati in cantiere

- Cuffia antirumore
- Guanti antitaglio
- Occhiali a mascherina

Segnaletica di cantiere associata all'attrezzatura



Categoria:	Avvertimento
Nome:	Pericolo di folgorazione
Descrizione:	
Posizione:	

	**Categoria:**	Divieto
	Nome:	Vietato rimuovere le protezioni
	Descrizione:	Vietato rimuovere le protezioni e i dispositivi di sicurezza
	Posizione:	Sulle macchine aventi dispositivi di protezione.
	**Categoria:**	Divieto
	Nome:	Vietato spegnere con acqua
	Descrizione:	
	Posizione:	
	**Categoria:**	Prescrizione
	Nome:	Protezione degli occhi con lenti opache
	Descrizione:	E' obbligatorio indossare occhiali con lenti opache
	Posizione:	Negli ambienti di lavoro, in prossimità di una lavorazione o presso le macchine ove esiste pericolo di offesa agli occhi (operazioni di saldatura ossiacetilenica ed elettrica, molatura, lavori alle macchine utensili, da scalpellino, impiego di acidi ecc.).
	**Categoria:**	Prescrizione
	Nome:	Protezione dell'udito
	Descrizione:	È obbligatorio indossare le protezioni dell'udito
	Posizione:	Negli ambienti di lavoro o in prossimità delle lavorazioni la cui rumorosità raggiunge un livello sonoro tale da costituire un rischio di danno per l'udito.

Scala doppia a compasso	
Categoria	Attrezzature

Rischi	
Caduta dall'alto	Alto
Caduta di materiali dall'alto	Alto
Punture, tagli, abrasioni, ferite	Lieve

Istruzioni operative

CARATTERISTICHE DI SICUREZZA:
- Le scale doppie devono essere costruite con materiale adatto alle condizioni di impiego, possono quindi essere in ferro, alluminio o legno, ma devono essere sufficientemente resistenti ed avere dimensioni appropriate all'uso;
- Le scale in legno devono avere i pioli incastrati nei montanti che devono essere trattenuti con tiranti in ferro applicati sotto i due pioli estremi; le scale lunghe più di 4 m devono avere anche un tirante intermedio;
- Le scale doppie non devono superare l'altezza di 5 m;
- Le scale doppie devono essere provviste di catena o dispositivo analogo che impedisca l'apertura della scala oltre il limite prestabilito di sicurezza.

PRIMA DELL'USO:
- È vietata la riparazione dei pioli rotti con listelli di legno chiodati sui montanti;
- Le scale devono essere utilizzate solo su terreno stabile e in piano;
- Il sito dove viene installata la scala deve essere sgombro da eventuali materiali e lontano dai passaggi.

DURANTE L'USO:
- Durante gli spostamenti laterali nessun lavoratore deve trovarsi sulla scala;
- La scala deve essere utilizzata da una sola persona per volta limitando il peso dei carichi da trasportare;
- Accertarsi di avere in qualsiasi momento un appoggio e una presa sicura, in particolare durante il trasposto di pesi;
- La salita e la discesa vanno effettuate con il viso rivolto verso la scala.

DOPO L'USO:
- Controllare periodicamente lo stato di conservazione delle scale provvedendo alla manutenzione necessaria;
- Le scale non utilizzate devono essere conservate in un luogo riparato dalle intemperie e, possibilmente, sospese ad appositi ganci;
- Segnalare immediatamente eventuali anomalie riscontrate, in particolare: pioli rotti, gioco fra gli incastri, fessurazioni, carenza dei dispositivi di arresto.

Dispositivi di protezione individuale forniti ai lavoratori occupati in cantiere

- Elmetto di protezione
- Guanti antitaglio
- Imbracatura anticaduta

Segnaletica di cantiere associata all'attrezzatura

	**Categoria:**	Avvertimento
	Nome:	Caduta materiali dall'alto
	Descrizione:	Attenzione caduta materiali dall'alto
	Posizione:	- Nelle aree di azione delle gru. - In corrispondenza delle zone di salita e discesa dei carichi. - Sotto i ponteggi.
	**Categoria:**	Avvertimento
	Nome:	Pericolo di caduta
	Descrizione:	Pericolo di caduta con dislivello
	Posizione:	In prossimità dell'apertura a cielo aperto. Nella zona di scavo.

	**Categoria:**	Divieto
	Nome:	Vietato gettare materiali dai ponteggi
	Descrizione:	Vietato gettare materiali dai ponteggi
	Posizione:	Sui ponteggi.
	**Categoria:**	Divieto
	Nome:	Vietato salire o scendere dai ponteggi
	Descrizione:	Non salire o scendere all'esterno dei ponteggi.
	Posizione:	Sui ponteggi.
	**Categoria:**	Prescrizione
	Nome:	Imbracatura di sicurezza
	Descrizione:	È obbligatorio usare l'imbracatura di sicurezza
	Posizione:	In prossimità delle lavorazioni come montaggio, smontaggio e manutenzione degli apparecchi di sollevamento (gru in particolare). Montaggio di costruzioni prefabbricate o industrializzate. Lavori dentro pozzi, cisterne e simili.
	**Categoria:**	Prescrizione
	Nome:	Protezione del cranio
	Descrizione:	È obbligatorio indossare il casco di protezione
	Posizione:	Negli ambienti di lavoro dove esiste pericolo di caduta di materiali dall'alto o di urto con elementi pericolosi.

Scale a mano semplici	
Categoria	Attrezzature

Rischi	
Caduta dall'alto	Alto
Caduta di materiali dall'alto	Alto
Movimentazione manuale dei carichi	Lieve
Punture, tagli, abrasioni, ferite	Lieve

Istruzioni operative

CARATTERISTICHE DI SICUREZZA:
- Le scale a mano devono essere costruite con materiale adatto alle condizioni di impiego, possono quindi essere in ferro, alluminio o legno, ma devono essere sufficientemente resistenti ed avere dimensioni appropriate all'uso;
- Le scale in legno devono avere i pioli incastrati nei montanti che devono essere trattenuti con tiranti in ferro applicati sotto i due pioli estremi; le scale lunghe più di 4 m devono avere anche un tirante intermedio;
- Le scale devono essere provviste di dispositivi antisdrucciolo alle estremità inferiori dei due montanti e di elementi di trattenuta o di appoggi antisdrucciolevoli alle estremità superiori, a meno che le estremità superiori siano provviste di dispositivi di trattenuta;
- le scale ad elementi innestati non devono superare i 15 m;
- le scale ad elementi innestati più lunghe di 8 m devono essere munite di rompitratta.

PRIMA DELL'USO:
- La scala deve sporgere a sufficienza oltre il piano di accesso (è consigliabile che tale sporgenza sia di almeno 1 m);
- Le scale usate per l'accesso a piani successivi non devono essere poste una in prosecuzione dell'altra;
- Le scale poste sul filo esterno di una costruzione od opere provvisionali (ponteggi) devono essere dotate di corrimano-parapetto;
- La scala deve distare dalla verticale di appoggio di una misura pari ad 1/4 del dislivello tra il piano di appoggio e quello di arrivo;
- È vietata la riparazione dei pioli rotti con listelli di legno chiodati sui montanti;
- Le scale posizionate su terreno cedevole vanno appoggiate su un'unica tavola di ripartizione, in modo da garantire la posizione orizzontale dei pioli;
- Il sito dove viene installata la scala deve essere sgombro da eventuali materiali e lontano dai passaggi.

DURANTE L'USO:
- Le scale non vincolate devono essere trattenute al piede da altra persona;
- Durante gli spostamenti laterali nessun lavoratore deve trovarsi sulla scala;
- Evitare l'uso di scale eccessivamente sporgenti oltre il piano di arrivo;
- La scala deve essere utilizzata da una sola persona per volta limitando il peso dei carichi da trasportare;
- Accertarsi di avere in qualsiasi momento un appoggio e una presa sicura in particolare durante il trasposto di pesi;
- Quando vengono eseguiti lavori in quota, utilizzando scale ad elementi innestati, una persona deve esercitare da terra una continua vigilanza sulla scala;
- La salita e la discesa vanno effettuate con il viso rivolto verso la scala.

DOPO L'USO:
- Controllare periodicamente lo stato di conservazione delle scale provvedendo alla manutenzione necessaria;
- Le scale non utilizzate devono essere conservate in un luogo riparato dalle intemperie e, possibilmente, sospese ad appositi ganci;
- Segnalare immediatamente eventuali anomalie riscontrate, in particolare: pioli rotti, gioco fra gli incastri, fessurazioni, carenza dei dispositivi antiscivolo e di arresto.

Dispositivi di protezione individuale forniti ai lavoratori occupati in cantiere

- Elmetto di protezione
- Guanti antitaglio
- Imbracatura anticaduta

Segnaletica di cantiere associata all'attrezzatura

	**Categoria:**	Avvertimento
	Nome:	Caduta materiali dall'alto
	Descrizione:	Attenzione caduta materiali dall'alto
	Posizione:	- Nelle aree di azione delle gru. - In corrispondenza delle zone di salita e discesa dei carichi. - Sotto i ponteggi.
	**Categoria:**	Avvertimento
	Nome:	Pericolo di caduta
	Descrizione:	Pericolo di caduta con dislivello
	Posizione:	In prossimità dell'apertura a cielo aperto. Nella zona di scavo.
	**Categoria:**	Divieto
	Nome:	Vietato gettare materiali dai ponteggi
	Descrizione:	Vietato gettare materiali dai ponteggi
	Posizione:	Sui ponteggi.
	**Categoria:**	Divieto
	Nome:	Vietato salire o scendere dai ponteggi
	Descrizione:	Non salire o scendere all'esterno dei ponteggi.
	Posizione:	Sui ponteggi.
	**Categoria:**	Prescrizione
	Nome:	Imbracatura di sicurezza
	Descrizione:	È obbligatorio usare l'imbracatura di sicurezza
	Posizione:	In prossimità delle lavorazioni come montaggio, smontaggio e manutenzione degli apparecchi di sollevamento (gru in particolare). Montaggio di costruzioni prefabbricate o industrializzate. Lavori dentro pozzi, cisterne e simili.
	**Categoria:**	Prescrizione
	Nome:	Protezione del cranio
	Descrizione:	È obbligatorio indossare il casco di protezione
	Posizione:	Negli ambienti di lavoro dove esiste pericolo di caduta di materiali dall'alto o di urto con elementi pericolosi.

Sega circolare	
Categoria	Attrezzature
Descrizione	Uso della sega circolare.

Rischi	
Caduta a livello e scivolamento	Non significativo
Folgorazione per uso attrezzature elettriche	Lieve
Polveri, fibre	Lieve
Punture, tagli, abrasioni, ferite	Alto
Rumore	Alto
Urti, colpi, impatti, compressioni	Lieve

Istruzioni operative

PRIMA DELL'USO:
- Verificare la presenza ed efficienza della cuffia di protezione registrabile o a caduta libera sul banco di lavoro in modo tale che risulti libera la sola parte attiva del disco necessaria per effettuare la lavorazione;
- Verificare la presenza ed efficienza del coltello divisore in acciaio posto dietro la lama e registrato a non più di 3 mm. dalla dentatura del disco (il suo scopo è quello di tenere aperto il taglio, quando si taglia legname per lungo, al fine di evitare il possibile rifiuto del pezzo o l'eccessivo attrito delle parti tagliate contro le facciate del disco);
- Verificare la presenza e l'efficienza degli schermi ai due lati del disco nella parte sottostante il banco di lavoro, in modo tale che sia evitato il contatto di tale parte di lama per azioni accidentali (come ad esempio potrebbe accadere durante l'azionamento dell'interruttore di manovra);
- Verificare la presenza ed efficienza degli spingitoi di legno per aiutarsi nel taglio di piccoli pezzi (se ben conformati ed utilizzati evitano di portare le mani troppo vicino al disco o comunque sulla sua traiettoria);
- Verificare la stabilità della macchina (le vibrazioni eccessive possono provocare lo sbandamento del pezzo in lavorazione o delle mani che trattengono il pezzo);
- Verificare la pulizia dell'area circostante la macchina, in particolare di quella corrispondente al posto di lavoro (eventuale materiale depositato può provocare inciampi o scivolamenti);
- Verificare la pulizia della superficie del banco di lavoro (eventuale materiale depositato può costituire intralcio durante l'uso e distrarre l'addetto dall'operazione di taglio);
- Verificare l'integrità dei collegamenti elettrici e di terra dei fusibili e delle coperture delle parti sotto tensione (scatole morsettiere - interruttori);
- Verificare il buon funzionamento dell'interruttore di manovra;
- Verificare la disposizione del cavo di alimentazione (non deve intralciare le manovre, non deve essere soggetto ad urti o danneggiamenti con il materiale lavorato o da lavorare, non deve intralciare i passaggi).

DURANTE L'USO:
- Registrare la cuffia di protezione in modo tale che l'imbocco venga a sfiorare il pezzo in lavorazione o verificare che sia libera di alzarsi al passaggio del pezzo in lavorazione e di abbassarsi sul banco di lavoro, per quelle basculanti;
- Per tagli di piccoli pezzi e, comunque, per quei tagli in cui le mani si verrebbero a trovare in prossimità del disco o sulla sua traiettoria, è indispensabile utilizzare spingitoi;
- Non distrarsi: il taglio di un pezzo dura pochi secondi, le mani servono tutta la vita;
- Normalmente la cuffia di protezione è anche un idoneo dispositivo atto a trattenere le schegge;
- Usare gli occhiali, se nella lavorazione specifica la cuffia di protezione risultasse insufficiente a trattenere le schegge.

DOPO L'USO:
- Ricordate: la macchina potrebbe venire utilizzata da altra persona, quindi deve essere lasciata in perfetta efficienza;
- Lasciare il banco di lavoro libero da materiali;
- Lasciare la zona circostante pulita con particolare riferimento a quella corrispondente al posto di lavoro;
- Verificare l'efficienza delle protezioni;
- Segnalare le eventuali anomalie al responsabile del cantiere.

Dispositivi di protezione individuale forniti ai lavoratori occupati in cantiere

- Cuffia antirumore

- Elmetto di protezione
- Facciale con valvola filtrante FFP3
- Guanti antitaglio
- Indumenti da lavoro
- Occhiali a mascherina
- Scarpe di sicurezza

Segnaletica di cantiere associata all'attrezzatura		
	**Categoria:**	Avvertimento
	Nome:	Pericolo di folgorazione
	Descrizione:	
	Posizione:	
	**Categoria:**	Divieto
	Nome:	Vietato spegnere con acqua
	Descrizione:	
	Posizione:	
	**Categoria:**	Prescrizione
	Nome:	Protezione dell'udito
	Descrizione:	È obbligatorio indossare le protezioni dell'udito
	Posizione:	Negli ambienti di lavoro o in prossimità delle lavorazioni la cui rumorosità raggiunge un livello sonoro tale da costituire un rischio di danno per l'udito.

Utensili elettrici portatili	
Categoria	Attrezzature
Descrizione	Utilizzo di utensili elettrici portatili.

Rischi	
Contatti con macchinari o organi in moto	Lieve
Folgorazione per uso attrezzature elettriche	Lieve
Proiezione di schegge e frammenti di materiale	Lieve
Punture, tagli, abrasioni, ferite	Lieve
Rumore	Lieve
Vibrazioni	Lieve

Istruzioni operative

PRIMA DELL'USO:
- Verificare l'idoneità dell'impianto elettrico di cantiere (dichiarazione di conformità rilasciata da elettricista abilitato);
- Verificare l'idoneità della macchina / attrezzatura alla specifica lavorazione (es. grado di protezione IP in ambiente bagnato);
- Verificare il corretto collegamento della macchina / attrezzatura alla linea di alimentazione (cavi, interruttori, quadri, ecc.);
- Verificare l'integrità delle parti elettriche visibili;
- Verificare che il collegamento elettrico avvenga tramite giunto maschio fisso su parte stabile della macchina;
- Verificare la presenza di dispositivi contro il riavvio della macchina in caso di interruzione e ripresa dell'alimentazione elettrica.

DURANTE L'USO:
- Tutto il personale non espressamente addetto deve evitare di intervenire su impianti o parti di impianto sotto tensione;
- Qualora si presenti una anomalia nell'impianto elettrico è necessario segnalarla immediatamente al responsabile del cantiere;
- Il personale non deve compiere, di propria iniziativa, riparazioni o sostituzioni di parti di impianto elettrico;
- Disporre con cura i conduttori elettrici, evitando che intralcino i passaggi, che corrano per terra o che possano comunque essere danneggiati;
- Non inserire o disinserire macchine o utensili su prese in tensione;
- Prima di effettuare l'allacciamento verificare che gli interruttori di manovra della apparecchiatura e quello posto a monte della presa siano "aperti" (macchina ferma e tolta tensione alla presa);
- Se la macchina o l'utensile, allacciati e messi in moto, non funzionano o provocano l'intervento di una protezione elettrica (valvola, interruttore automatico o differenziale) è necessario che l'addetto provveda ad informare immediatamente il responsabile del cantiere senza cercare di risolvere il problema autonomamente.

DOPO L'USO:
- Lasciare l'attrezzatura in regolari condizioni di funzionamento;
- In caso di riscontrata anomalia informare immediatamente il responsabile di cantiere o mettere fuori servizio in maniera permanente la macchina/attrezzatura.

Dispositivi di protezione individuale forniti ai lavoratori occupati in cantiere

- Cuffia antirumore
- Guanti antitaglio
- Occhiali a mascherina

Segnaletica di cantiere associata all'attrezzatura

	**Categoria:**	Avvertimento
	Nome:	Pericolo di folgorazione
	Descrizione:	
	Posizione:	
	**Categoria:**	Divieto
	Nome:	Vietato spegnere con acqua
	Descrizione:	
	Posizione:	
	**Categoria:**	Prescrizione
	Nome:	Protezione dell'udito
	Descrizione:	È obbligatorio indossare le protezioni dell'udito
	Posizione:	Negli ambienti di lavoro o in prossimità delle lavorazioni la cui rumorosità raggiunge un livello sonoro tale da costituire un rischio di danno per l'udito.

Vibratore per calcestruzzo	
Categoria	Attrezzature

Rischi	
Contatto con sostanze chimiche	Lieve
Dermatiti, irritazioni cutanee, reazioni allergiche	Lieve
Folgorazione per uso attrezzature elettriche	Lieve
Getti, schizzi	Lieve
Microclima severo per lavori all'aperto	Lieve
Rumore	Lieve
Urti, colpi, impatti, compressioni	Lieve
Vibrazioni	Lieve

Istruzioni operative

PRIMA DELL'USO:
- Verificare l'integrità dei cavi di alimentazione e della spina;
- Posizionare il trasformatore in un luogo asciutto.

DURANTE L'USO:
- Proteggere il cavo d'alimentazione;
- Non mantenere a lungo fuori dal getto l'ago in funzione;
- Nelle pause di lavoro interrompere l'alimentazione elettrica.

DOPO L'USO:
- Scollegare elettricamente l'utensile;
- Pulire accuratamente l'utensile;
- Segnalare eventuali malfunzionamenti.

Dispositivi di protezione individuale forniti ai lavoratori occupati in cantiere

- Cuffia antirumore
- Elmetto di protezione
- Facciale con valvola filtrante FFP3
- Giubbotto termico antipioggia e antivento
- Guanti per rischio chimico e microbiologico
- Indumenti da lavoro
- Occhiali a mascherina

Segnaletica di cantiere associata all'attrezzatura

	**Categoria:**	Avvertimento
	Nome:	Pericolo di folgorazione
	Descrizione:	
	Posizione:	
	**Categoria:**	Divieto
	Nome:	Vietato spegnere con acqua
	Descrizione:	
	Posizione:	
	**Categoria:**	Prescrizione
	Nome:	Protezione dell'udito
	Descrizione:	È obbligatorio indossare le protezioni dell'udito

	Posizione:	Negli ambienti di lavoro o in prossimità delle lavorazioni la cui rumorosità raggiunge un livello sonoro tale da costituire un rischio di danno per l'udito.

Cacciavite	
Categoria	Utensili

Rischi	
Punture, tagli, abrasioni, ferite	Lieve

Istruzioni operative

PRIMA DELL'USO
- verificare l'efficienza della punta;
- verificare che lo spessore e la larghezza siano adatti all'intaglio della vite.

MODALITÀ D'USO
- evitare di serrare o allentare pezzi tenuti direttamente in mano.

Dispositivi di protezione individuale forniti ai lavoratori occupati in cantiere

- Guanti antitaglio

Chiave inglese	
Categoria	Utensili

Rischi	
Proiezione di schegge e frammenti di materiale	Lieve

Istruzioni operative

PRIMA DELL'USO
- Verificare l'esatta corrispondenza tra l'apertura della chiave e la grandezza del bullone.

MODALITÀ D'USO
- La chiave va tenuta sempre in posizione tale da creare un angolo retto tra l'asse della chiave e l'asse del bullone;
- i dadi e i bulloni vanno afferrati sempre per intero e mai all'estremità;
- evitare di utilizzare le chiavi per usi non appropriati.

Dispositivi di protezione individuale forniti ai lavoratori occupati in cantiere

- Occhiali a mascherina

Chiavi fisse	
Categoria	Utensili

Rischi	
Punture, tagli, abrasioni, ferite	Lieve

Istruzioni operative

PRIMA DELL'USO
- Verificare l'esatta corrispondenza tra l'apertura della chiave e la grandezza del bullone.

MODALITÀ D'USO
- La chiave va tenuta sempre in posizione tale da creare un angolo retto tra l'asse della chiave e l'asse del bullone;
- i dadi e i bulloni vanno afferrati sempre per intero e mai all'estremità;
- evitare di utilizzare le chiavi per usi non appropriati.

Dispositivi di protezione individuale forniti ai lavoratori occupati in cantiere

- Guanti antitaglio

Martello	
Categoria	Utensili

Rischi	
Proiezione di schegge e frammenti di materiale	Lieve
Punture, tagli, abrasioni, ferite	Lieve

Istruzioni operative

PRIMA DELL'USO
- preferire attrezzi di buona qualità, onde evitare errori di mira che costituiscono cause di infortunio, per cui verificare che le fibre del manico, se in legno, siano parallele al suo asse;
- verificare che il manico sia perfettamente incastrato nell'occhio del martello;
- preferire manici aventi superficie liscia, ma non verniciata;
- scegliere manici ergonomici.

MODALITÀ D'USO
- afferrare il manico in modo tale da avere un lieve gioco nel palmo della mano;
- il movimento di battuta deve avvenire con l'articolazione del polso.

Dispositivi di protezione individuale forniti ai lavoratori occupati in cantiere

- Guanti antitaglio
- Occhiali a mascherina

Pala	
Categoria	Utensili

Rischi	
Punture, tagli, abrasioni, ferite	Lieve

Istruzioni operative

PRIMA DELL'USO:
- controllare che l'utensile non sia deteriorato;
- sostituire i manici che presentino incrinature o scheggiature;
- verificare il corretto fissaggio del manico;
- selezionare il tipo di utensile adeguato all'impiego;
- verificare che siano sufficientemente resistenti nell'insieme e nei singoli elementi
- per punte e scalpelli utilizzare idonei paracolpi ed eliminare le sbavature dalle impugnature.

DURANTE L'USO:
- utilizzare attrezzi e attrezzature di ottima qualità;
- evitare di utilizzare attrezzi convenientemente temprati in quanto facilmente scheggiabili;
- evitare di utilizzare attrezzi in materiale troppo dolce in quanto soggetti a formazione di sbavature pericolose;
- evitare di portare in tasca attrezzi a mano specie se pungenti o taglienti;
- utilizzare attrezzi isolati per lavori su impianti elettrici;
- nei luoghi in cui esiste il pericolo di esplosione evitare di utilizzare attrezzi metallici che potrebbero provocare scintille durante l'uso;
- non lasciare mai gli attrezzi nelle vicinanze di parti di macchina in moto o ferme che potrebbero accidentalmente mettersi in moto;
- impugnare saldamente l'utensile;
- assumere una posizione corretta e stabile;
- distanziare adeguatamente gli altri lavoratori;
- non utilizzare in maniera impropria l'utensile;
- non abbandonare gli utensili nei passaggi ed assicurarli da una eventuale caduta dall'alto;
- utilizzare adeguati contenitori per riporre gli utensili di piccola taglia.

DOPO L'USO:
- pulire accuratamente l'utensile;
- riporre correttamente gli utensili;
- proteggere le parti pungenti e taglienti degli attrezzi;
- controllare lo stato d'uso dell'utensile;
- segnalare eventuali anomalie o difetti riscontrati.

Dispositivi di protezione individuale forniti ai lavoratori occupati in cantiere

- Guanti antitaglio

Piccone	
Categoria	Utensili

Rischi	
Punture, tagli, abrasioni, ferite	Lieve

Istruzioni operative

PRIMA DELL'USO:
- controllare che l'utensile non sia deteriorato;
- sostituire i manici che presentino incrinature o scheggiature;
- verificare il corretto fissaggio del manico;
- selezionare il tipo di utensile adeguato all'impiego;
- verificare che siano sufficientemente resistenti nell'insieme e nei singoli elementi
- per punte e scalpelli utilizzare idonei paracolpi ed eliminare le sbavature dalle impugnature.

DURANTE L'USO:
- utilizzare attrezzi e attrezzature di ottima qualità;
- evitare di utilizzare attrezzi convenientemente temprati in quanto facilmente scheggiabili;
- evitare di utilizzare attrezzi in materiale troppo dolce in quanto soggetti a formazione di sbavature pericolose;
- evitare di portare in tasca attrezzi a mano specie se pungenti o taglienti;
- utilizzare attrezzi isolati per lavori su impianti elettrici;
- nei luoghi in cui esiste il pericolo di esplosione evitare di utilizzare attrezzi metallici che potrebbero provocare scintille durante l'uso;
- non lasciare mai gli attrezzi nelle vicinanze di parti di macchina in moto o ferme che potrebbero accidentalmente mettersi in moto;
- impugnare saldamente l'utensile;
- assumere una posizione corretta e stabile;
- distanziare adeguatamente gli altri lavoratori;
- non utilizzare in maniera impropria l'utensile;
- non abbandonare gli utensili nei passaggi ed assicurarli da una eventuale caduta dall'alto;
- utilizzare adeguati contenitori per riporre gli utensili di piccola taglia.

DOPO L'USO:
- pulire accuratamente l'utensile;
- riporre correttamente gli utensili;
- proteggere le parti pungenti e taglienti degli attrezzi;
- controllare lo stato d'uso dell'utensile;
- segnalare eventuali anomalie o difetti riscontrati.

Dispositivi di protezione individuale forniti ai lavoratori occupati in cantiere

- Guanti antitaglio

Utensili manuali	
Categoria	Utensili

Istruzioni operative
Verificare preventivamente che le attrezzature di lavoro messe a disposizione dei lavoratori soddisfino le disposizioni legislative e regolamentari in materia di tutela della sicurezza e dei lavoratori.

Escavatore mini con martello demolitore	
Categoria	Macchine

Rischi	
Caduta a livello e scivolamento	Lieve
Caduta dall'alto	Alto
Calore, fiamme, incendio	Lieve
Cesoiamento, stritolamento	Medio
Getti, schizzi	Lieve
Polveri, fibre	Lieve
Rumore	Lieve
Vibrazioni	Lieve

Istruzioni operative

PRIMA DELL'USO:
- Controllare e delimitare i percorsi e le aree di manovra approntando gli eventuali rafforzamenti;
- Verificare l'efficienza dei comandi;
- Verificare l'efficienza dei gruppi ottici per le lavorazioni in mancanza di illuminazione;
- Verificare che l'avvisatore acustico e il girofaro siano regolarmente funzionanti;
- Controllare la chiusura di tutti gli sportelli del vano motore;
- Garantire la visibilità del posto di guida;
- Verificare l'integrità dei tubi flessibili e dell'impianto oleodinamico in genere;
- Controllare l'efficienza dell'attacco del martello e delle connessioni dei tubi;
- Delimitare la zona a livello di rumorosità elevato;
- Verificare la presenza di una efficace protezione del posto di manovra contro i rischi da ribaltamento (rollbar o robusta cabina).

DURANTE L'USO:
- Segnalare l'operatività del mezzo col girofaro;
- Non ammettere a bordo della macchina altre persone;
- Chiudere gli sportelli della cabina;
- Utilizzare gli eventuali stabilizzatori distribuendo il carico;
- Mantenere sgombra e pulita la cabina;
- Mantenere stabile il mezzo durante la demolizione;
- Attenersi alle istruzioni ricevute per la demolizione, in particolare per il contenimento delle vibrazioni trasmesse all'edificio;
- Nelle fasi inattive tenere a distanza di sicurezza il braccio dai lavoratori;
- Per le interruzioni momentanee di lavoro, prima di scendere dal mezzo, azionare il dispositivo di blocco dei comandi;
- Durante i rifornimenti di carburante spegnere il motore e non fumare;
- Segnalare tempestivamente eventuali gravi anomalie.

DOPO L'USO:
- Posizionare correttamente la macchina abbassando il braccio a terra, azionando il blocco comandi ed il freno di stazionamento;
- Pulire gli organi di comando da grasso, olio, ecc.;
- Eseguire le operazioni di revisione e manutenzione seguendo le indicazioni del libretto, segnalando eventuali guasti.

Dispositivi di protezione individuale forniti ai lavoratori occupati in cantiere

- Cuffia antirumore
- Facciale con valvola filtrante FFP3
- Imbracatura anticaduta
- Indumenti da lavoro
- Occhiali a mascherina
- Scarpe di sicurezza

Segnaletica di cantiere associata all'attrezzatura		
	**Categoria:**	Avvertimento
	Nome:	Pericolo di caduta
	Descrizione:	Pericolo di caduta con dislivello
	Posizione:	In prossimità dell'apertura a cielo aperto. Nella zona di scavo.
	**Categoria:**	Divieto
	Nome:	Vietato salire o scendere dai ponteggi
	Descrizione:	Non salire o scendere all'esterno dei ponteggi.
	Posizione:	Sui ponteggi.
	**Categoria:**	Prescrizione
	Nome:	Imbracatura di sicurezza
	Descrizione:	È obbligatorio usare l'imbracatura di sicurezza
	Posizione:	In prossimità delle lavorazioni come montaggio, smontaggio e manutenzione degli apparecchi di sollevamento (gru in particolare). Montaggio di costruzioni prefabbricate o industrializzate. Lavori dentro pozzi, cisterne e simili.
	**Categoria:**	Prescrizione
	Nome:	Protezione dell'udito
	Descrizione:	È obbligatorio indossare le protezioni dell'udito
	Posizione:	Negli ambienti di lavoro o in prossimità delle lavorazioni la cui rumorosità raggiunge un livello sonoro tale da costituire un rischio di danno per l'udito.

Autobetoniera	
Categoria	Macchine
Descrizione	Uso di autobetoniera.

Rischi	
Cesoiamento, stritolamento	Medio
Contatti con macchinari o organi in moto	Lieve
Dermatiti, irritazioni cutanee, reazioni allergiche	Lieve
Investimento	Alto
Punture, tagli, abrasioni, ferite	Lieve
Ribaltamento del mezzo cedimento fondo	Medio
Ribaltamento per smottamento ciglio scavo	Medio
Rumore	Lieve
Urti, colpi, impatti, compressioni	Lieve

Istruzioni operative

PRIMA DELL'USO:
- Verificare l'efficienza delle luci, dei dispositivi di segnalazione acustici e luminosi;
- Garantire la visibilità del posto di guida;
- Verificare accuratamente l'efficienza dei dispositivi frenanti e di tutti i comandi di guida;
- Verificare l'efficienza dei comandi del tamburo;
- Controllare l'efficienza della protezione della catena di trasmissione e delle relative ruote dentate;
- Verificare l'efficienza delle protezioni degli organi in movimento;
- Verificare l'efficienza della scaletta e dell'eventuale dispositivo di blocco in posizione di riposo;
- Verificare l'integrità delle tubazioni dell'impianto oleodinamico (con benna di scaricamento);
- Controllare che i percorsi in cantiere siano adeguati per la stabilità del mezzo;
- Verificare la presenza in cabina di un estintore.

DURANTE L'USO:
- Segnalare l'operatività del mezzo col girofaro in area di cantiere;
- Adeguare la velocità ai limiti stabiliti in cantiere e transitare a passo d'uomo in prossimità dei posti di lavoro;
- Richiedere l'aiuto di personale a terra per eseguire le manovre in spazi ristretti o quando la visibilità è incompleta;
- Non transitare o stazionare in prossimità del bordo degli scavi;
- Durante gli spostamenti e lo scarico tenere fermo il canale;
- Tenersi a distanza di sicurezza durante le manovre di avvicinamento ed allontanamento della benna;
- Durante il trasporto bloccare il canale;
- Durante i rifornimenti di carburante spegnere il motore e non fumare;
- Pulire accuratamente il tamburo, la tramoggia ed il canale;
- Segnalare tempestivamente eventuali gravi guasti.

DOPO L'USO:
- Eseguire le operazioni di revisione e manutenzione necessarie al reimpiego, con particolare riguardo ai pneumatici ed i freni, segnalando eventuali anomalie;
- Pulire convenientemente il mezzo curando gli organi di comando.

Dispositivi di protezione individuale forniti ai lavoratori occupati in cantiere

- Cuffia antirumore
- Elmetto di protezione
- Facciale con valvola filtrante FFP3
- Guanti antitaglio
- Guanti per rischio chimico e microbiologico
- Indumenti da lavoro
- Occhiali a mascherina

Segnaletica di cantiere associata all'attrezzatura

	**Categoria:**	Avvertimento
	Nome:	Pericolo generico
	Descrizione:	Pericolo generico
	Posizione:	Ovunque occorra indicare un pericolo non segnalabile con altri cartelli. E' completato di solito dalla scritta esplicativa del pericolo esistente (segnale complementare).
	**Categoria:**	Avvertimento
	Nome:	Scavi
	Descrizione:	Attenzione agli scavi. E' severamente proibito: - avvicinarsi ai cigli degli scavi - avvicinarsi all'escavatore in funzione - sostare presso le scarpate - depositare materiali sui cigli
	Posizione:	Nei pressi degli scavi.
	**Categoria:**	Divieto
	Nome:	Vietato avvicinarsi agli scavi
	Descrizione:	E' severamente proibito: - avvicinarsi ai cigli degli scavi - avvicinarsi all'escavatore in funzione - sostare presso le scarpate - depositare materiale sui cigli
	Posizione:	Nei pressi degli scavi.
	**Categoria:**	Divieto
	Nome:	Vietato l'accesso ai non addetti ai lavori
	Descrizione:	Vietato l'accesso ai non addetti ai lavori
	Posizione:	In prossimità degli accessi all'area di lavoro interdetta.
	**Categoria:**	Divieto
	Nome:	Vietato passare o sostare nel raggio d'azione dell'escavatore
	Descrizione:	Vietato passare o sostare nell'area dell'escavatore
	Posizione:	
	**Categoria:**	Prescrizione
	Nome:	Carrelli a passo d'uomo
	Descrizione:	Carrelli elevatori che si spostano a passo d'uomo
	Posizione:	All'ingresso del cantiere.
	**Categoria:**	Prescrizione
	Nome:	Lasciare liberi i passaggi e le uscite
	Descrizione:	Lasciare liberi i passaggi e le uscite
	Posizione:	In corrispondenza di passaggi ed uscite.

	**Categoria:**	Prescrizione
	Nome:	Protezione dell'udito
	Descrizione:	È obbligatorio indossare le protezioni dell'udito
	Posizione:	Negli ambienti di lavoro o in prossimità delle lavorazioni la cui rumorosità raggiunge un livello sonoro tale da costituire un rischio di danno per l'udito.

Autogrù	
Categoria	Macchine
Descrizione	Uso di autogrù.

Rischi	
Caduta di materiali dall'alto	Alto
Cedimento parti meccaniche delle macchine	Lieve
Contatti con macchinari o organi in moto	Lieve
Folgorazione per contatto linee elettriche aeree	Alto
Inalazione di gas non combusti (scarichi)	Medio
Investimento	Alto
Oli minerali e derivati	Lieve
Ribaltamento del mezzo cedimento fondo	Medio
Rumore	Lieve
Urti, colpi, impatti, compressioni	Lieve
Vibrazioni	Lieve

Istruzioni operative

PRIMA DELL'USO:
- Verificare che nella zona di lavoro non vi siano linee elettriche aeree che possano interferire con le manovre;
- Controllare i percorsi e le aree di manovra, approntando gli eventuali rafforzamenti;
- Verificare l'efficienza dei comandi;
- Ampliare con apposite plance la superficie di appoggio degli stabilizzatori;
- Verificare che la macchina sia posizionata in modo da lasciare lo spazio sufficiente per il passaggio pedonale o delimitare la zona d'intervento;
- Verificare la presenza in cabina di un estintore.

DURANTE L'USO:
- Segnalare l'operatività del mezzo col girofaro;
- Preavvisare l'inizio delle manovre con apposita segnalazione acustica;
- Attenersi alle segnalazioni per procedere con le manovre;
- Evitare, nella movimentazione del carico, posti di lavoro e/o di passaggio;
- Eseguire le operazioni di sollevamento e scarico con le funi in posizione verticale;
- Illuminare a sufficienza le zone per il lavoro notturno;
- Segnalare tempestivamente eventuali malfunzionamenti o situazioni pericolose;
- Non compiere su organi in movimento operazioni di manutenzione;
- Mantenere i comandi puliti da grasso, olio, ecc.;
- Eseguire il rifornimento di carburante a motore spento e non fumare.

DOPO L'USO:
- Non lasciare nessun carico sospeso;
- Posizionare correttamente la macchina raccogliendo il braccio telescopico ed azionando il freno di stazionamento;
- Eseguire le operazioni di revisione e manutenzione necessarie al reimpiego della macchina a motori spenti;
- Nelle operazioni di manutenzione attenersi alle indicazioni del libretto della macchina.

Dispositivi di protezione individuale forniti ai lavoratori occupati in cantiere

- Cuffia antirumore
- Elmetto di protezione

Segnaletica di cantiere associata all'attrezzatura

	**Categoria:**	Avvertimento
	Nome:	Caduta materiali dall'alto
	Descrizione:	Attenzione caduta materiali dall'alto
	Posizione:	- Nelle aree di azione delle gru. - In corrispondenza delle zone di salita e discesa dei carichi. - Sotto i ponteggi.
	**Categoria:**	Avvertimento
	Nome:	Pericolo generico
	Descrizione:	Pericolo generico
	Posizione:	Ovunque occorra indicare un pericolo non segnalabile con altri cartelli. E' completato di solito dalla scritta esplicativa del pericolo esistente (segnale complementare).
	**Categoria:**	Divieto
	Nome:	Vietato avvicinarsi agli scavi
	Descrizione:	E' severamente proibito: - avvicinarsi ai cigli degli scavi - avvicinarsi all'escavatore in funzione - sostare presso le scarpate - depositare materiale sui cigli
	Posizione:	Nei pressi degli scavi.
	**Categoria:**	Divieto
	Nome:	Vietato gettare materiali dai ponteggi
	Descrizione:	Vietato gettare materiali dai ponteggi
	Posizione:	Sui ponteggi.
	**Categoria:**	Divieto
	Nome:	Vietato l'accesso ai non addetti ai lavori
	Descrizione:	Vietato l'accesso ai non addetti ai lavori
	Posizione:	In prossimità degli accessi all'area di lavoro interdetta.
	**Categoria:**	Divieto
	Nome:	Vietato passare o sostare nel raggio d'azione dell'escavatore
	Descrizione:	Vietato passare o sostare nell'area dell'escavatore
	Posizione:	
	**Categoria:**	Prescrizione
	Nome:	Carrelli a passo d'uomo
	Descrizione:	Carrelli elevatori che si spostano a passo d'uomo
	Posizione:	All'ingresso del cantiere.

	**Categoria:**	Prescrizione
	Nome:	Lasciare liberi i passaggi e le uscite
	Descrizione:	Lasciare liberi i passaggi e le uscite
	Posizione:	In corrispondenza di passaggi ed uscite.
	**Categoria:**	Prescrizione
	Nome:	Protezione del cranio
	Descrizione:	È obbligatorio indossare il casco di protezione
	Posizione:	Negli ambienti di lavoro dove esiste pericolo di caduta di materiali dall'alto o di urto con elementi pericolosi.
	**Categoria:**	Prescrizione
	Nome:	Protezione dell'udito
	Descrizione:	È obbligatorio indossare le protezioni dell'udito
	Posizione:	Negli ambienti di lavoro o in prossimità delle lavorazioni la cui rumorosità raggiunge un livello sonoro tale da costituire un rischio di danno per l'udito.

Compattatore a piatto vibrante	
Categoria	Attrezzature
Descrizione	Compattatore a piatto vibrante

Rischi	
Contatti con macchinari o organi in moto	Lieve
Inalazione di gas non combusti (scarichi)	Medio
Oli minerali e derivati	Lieve
Polveri inerti	Medio
Proiezione di schegge e frammenti di materiale	Lieve
Punture, tagli, abrasioni, ferite	Lieve
Rumore	Lieve
Vibrazioni	Lieve

Istruzioni operative

PRIMA DELL'USO:
- Verificare la consistenza dell'area da compattare;
- Verificare l'efficienza dei comandi;
- Verificare l'efficienza dell'involucro coprimotore;
- Verificare l'efficienza del carter della cinghia di trasmissione.

DURANTE L'USO:
- Non lasciare la macchina in moto senza sorveglianza;
- Non utilizzare la macchina in ambienti chiusi e poco ventilati;
- Durante il rifornimento di carburante spegnere il motore e non fumare.

DOPO L'USO:
- Chiudere il rubinetto del carburante;
- Eseguire le operazioni di revisione e manutenzione necessarie al reimpiego della macchina a motore spento;
- Segnalare tempestivamente eventuali malfunzionamenti.

Dispositivi di protezione individuale forniti ai lavoratori occupati in cantiere

- Cuffia antirumore
- Facciale con valvola filtrante FFP3
- Guanti antitaglio
- Indumenti da lavoro
- Occhiali a mascherina

Segnaletica di cantiere associata all'attrezzatura



Categoria:	Avvertimento
Nome:	Pericolo generico
Descrizione:	Pericolo generico
Posizione:	Ovunque occorra indicare un pericolo non segnalabile con altri cartelli. E' completato di solito dalla scritta esplicativa del pericolo esistente (segnale complementare).

	**Categoria:**	Prescrizione
	Nome:	Protezione degli occhi con lenti opache
	Descrizione:	E' obbligatorio indossare occhiali con lenti opache
	Posizione:	Negli ambienti di lavoro, in prossimità di una lavorazione o presso le macchine ove esiste pericolo di offesa agli occhi (operazioni di saldatura ossiacetilenica ed elettrica, molatura, lavori alle macchine utensili, da scalpellino, impiego di acidi ecc.).
	**Categoria:**	Prescrizione
	Nome:	Protezione dell'udito
	Descrizione:	È obbligatorio indossare le protezioni dell'udito
	Posizione:	Negli ambienti di lavoro o in prossimità delle lavorazioni la cui rumorosità raggiunge un livello sonoro tale da costituire un rischio di danno per l'udito.

Compattatore a piastra battente	
Categoria	Attrezzature

Rischi	
Cesoiamento, stritolamento	Medio
Contatti con macchinari o organi in moto	Lieve
Inalazione di gas non combusti (scarichi)	Medio
Oli minerali e derivati	Lieve
Polveri inerti	Medio
Proiezione di schegge e frammenti di materiale	Lieve
Rumore	Lieve
Urti, colpi, impatti, compressioni	Lieve
Vibrazioni	Lieve

Istruzioni operative

PRIMA DELL'USO:
- Verificare la funzionalità dei comandi;
- Segnalare la zona d'intervento;
- Verificare la consistenza dell'area da compattare.

DURANTE L'USO:
- Non utilizzare le macchine su terreni con pendenza da rendere incontrollabile la macchina;
- Durante i rifornimenti di carburante spegnere il motore e non fumare;
- Tenere i comandi ed il maniglione di guida pulito da grasso, olio, ecc.;
- Non usare la macchina in locali non sufficientemente areati;
- Utilizzare la macchina con un aiutante se necessario.

DOPO L'USO:
- Chiudere il rubinetto del carburante;
- Effettuare la manutenzione e la revisione necessaria al reimpiego della macchina;
- Segnalare eventuali malfunzionamenti.

Dispositivi di protezione individuale forniti ai lavoratori occupati in cantiere

- Cuffia antirumore
- Elmetto di protezione
- Facciale con valvola filtrante FFP3
- Indumenti da lavoro
- Occhiali a mascherina

Segnaletica di cantiere associata all'attrezzatura



Categoria:	Prescrizione
Nome:	Protezione dell'udito
Descrizione:	È obbligatorio indossare le protezioni dell'udito
Posizione:	Negli ambienti di lavoro o in prossimità delle lavorazioni la cui rumorosità raggiunge un livello sonoro tale da costituire un rischio di danno per l'udito.

Rullo compressore	
Categoria	Macchine

Rischi	
Calore, fiamme, incendio	Lieve
Cesoiamento, stritolamento	Medio
Getti, schizzi	Lieve
Rumore	Lieve
Vibrazioni	Lieve

Istruzioni operative

PRIMA DELL'USO:
- Controllare i percorsi e le aree di manovra verificando le condizioni di stabilità per il mezzo;
- Verificare la possibilità di inserire l'eventuale azione vibrante;
- Controllare l'efficienza dei comandi;
- Verificare l'efficienza dei gruppi ottici per le lavorazioni con scarsa illuminazione;
- Verificare che l'avvisatore acustico ed il girofaro siano funzionanti;
- Verificare la presenza di una efficace protezione del posto di manovra contro i rischi da ribaltamento (rollbar o robusta cabina).

DURANTE L'USO:
- Segnalare l'operatività del mezzo col girofaro;
- Adeguare la velocità ai limiti stabiliti in cantiere e transitare a passo d'uomo in prossimità dei posti di lavoro;
- Non ammettere a bordo della macchina altre persone;
- Mantenere sgombro e pulito il posto di guida;
- Durante i rifornimenti di carburante spegnere il motore e non fumare;
- Segnalare tempestivamente gravi anomalie o situazioni pericolose.

DOPO L'USO:
- Pulire gli organi di comando da grasso, olio, ecc.;
- Eseguire le operazioni di revisione e manutenzione seguendo le indicazioni del libretto, segnalando eventuali guasti.

Dispositivi di protezione individuale forniti ai lavoratori occupati in cantiere

- Cuffia antirumore
- Indumenti da lavoro
- Occhiali a mascherina
- Scarpe di sicurezza

Segnaletica di cantiere associata all'attrezzatura



Categoria:	Prescrizione
Nome:	Protezione dell'udito
Descrizione:	È obbligatorio indossare le protezioni dell'udito
Posizione:	Negli ambienti di lavoro o in prossimità delle lavorazioni la cui rumorosità raggiunge un livello sonoro tale da costituire un rischio di danno per l'udito.

Accessori per sollevamento	
Categoria	Attrezzature

Rischi	
Schiacciamento per caduta di materiale da apparecchio di sollevamento	Medio
Urti, colpi, impatti, compressioni	Lieve

Istruzioni operative

PRIMA DELL'USO:
- Verificare l'idoneità dell'accessorio in funzione del tipo di carico, dei punti di presa, del dispositivo di aggancio e delle condizioni atmosferiche;
- Verificare la portata dell'accessorio sulla relativa tabella in base all'eventuale configurazione dell'imbracatura;
- Verificare l'esistenza della marcatura;
- Verificare l'integrità dell'accessorio.

DURANTE L'USO:
- Mantenere il controllo diretto o indiretto dell'operazione di aggancio o sgancio del carico;
- Utilizzare appositi contenitori per i materiali minuti curando di non riempirli totalmente;
- Nell'utilizzare giochi di catene o funi curare che il carico non subisca danneggiamenti tali da provocare cadute di materiale;
- Utilizzare il forcone solo se il pallet è sufficientemente robusto ed esistono sistemi adeguati di contenimento della eventuale caduta di materiale;
- Accompagnare l'accessorio di sollevamento fuori dalla portata di agganci accidentali.

DOPO L'USO:
- Verificare l'integrità dell'accessorio segnalando eventuali danneggiamenti.

Dispositivi di protezione individuale forniti ai lavoratori occupati in cantiere

- Elmetto di protezione

Segnaletica di cantiere associata all'attrezzatura

	**Categoria:**	Avvertimento
	Nome:	Pericolo carichi sospesi
	Descrizione:	attenzione ai carichi sospesi
	Posizione:	Sulla torre gru. Nelle aree di azione delle gru. In corrispondenza della salita e discesa dei carichi a mezzo di montacarichi.
	**Categoria:**	Prescrizione
	Nome:	Protezione del cranio
	Descrizione:	È obbligatorio indossare il casco di protezione
	Posizione:	Negli ambienti di lavoro dove esiste pericolo di caduta di materiali dall'alto o di urto con elementi pericolosi.

Autopompa per calcestruzzo	
Categoria	Macchine

Rischi	
Caduta di materiali dall'alto	Alto
Cedimento parti meccaniche delle macchine	Lieve
Cesoiamento, stritolamento	Medio
Contatto con sostanze corrosive	Medio
Contusioni e abrasioni sul corpo per rottura componenti in pressione	Lieve
Dermatiti, irritazioni cutanee, reazioni allergiche	Lieve
Folgorazione per contatto linee elettriche aeree	Alto
Getti, schizzi	Lieve
Inalazione di gas non combusti (scarichi)	Medio
Investimento	Alto
Oli minerali e derivati	Lieve
Punture, tagli, abrasioni, ferite	Lieve
Ribaltamento del mezzo cedimento fondo	Medio
Ribaltamento per smottamento ciglio scavo	Medio
Rumore	Lieve
Vibrazioni	Lieve

Istruzioni operative

PRIMA DELL'USO:
- Verificare accuratamente l'efficienza dei dispositivi frenanti e di tutti i comandi in genere;
- Verificare l'efficienza delle luci, dei dispositivi acustici e luminosi;
- Garantire la visibilità del posto di guida;
- Verificare l'efficienza della pulsantiera;
- Verificare l'efficienza delle protezioni degli organi di trasmissione;
- Verificare l'assenza di linee elettriche aeree che possano interferire con le manovre;
- Controllare che i percorsi in cantiere siano adeguati per la visibilità del mezzo;
- Posizionare il mezzo utilizzando gli stabilizzatori.

DURANTE L'USO:
- Segnalare l'operatività del mezzo col girofaro in area di cantiere;
- Non rimuovere la griglia di protezione sulla vasca;
- Dirigere le manovre di avvicinamento dell'autobetoniera alla pompa;
- Segnalare eventuali gravi malfunzionamenti.

DOPO L'USO:
- Pulire convenientemente la vasca e la tubazione;
- Eseguire le operazioni di manutenzione e revisione necessarie al reimpiego, segnalando eventuali anomalie.

Dispositivi di protezione individuale forniti ai lavoratori occupati in cantiere

- Cuffia antirumore
- Elmetto di protezione
- Facciale con valvola filtrante FFP3
- Guanti antitaglio
- Guanti per rischio chimico e microbiologico
- Indumenti da lavoro
- Occhiali a mascherina

Segnaletica di cantiere associata all'attrezzatura

	**Categoria:**	Avvertimento
	Nome:	Caduta materiali dall'alto
	Descrizione:	Attenzione caduta materiali dall'alto
	Posizione:	- Nelle aree di azione delle gru. - In corrispondenza delle zone di salita e discesa dei carichi. - Sotto i ponteggi.
	**Categoria:**	Avvertimento
	Nome:	Pericolo generico
	Descrizione:	Pericolo generico
	Posizione:	Ovunque occorra indicare un pericolo non segnalabile con altri cartelli. E' completato di solito dalla scritta esplicativa del pericolo esistente (segnale complementare).
	**Categoria:**	Avvertimento
	Nome:	Scavi
	Descrizione:	Attenzione agli scavi. E' severamente proibito: - avvicinarsi ai cigli degli scavi - avvicinarsi all'escavatore in funzione - sostare presso le scarpate - depositare materiali sui cigli
	Posizione:	Nei pressi degli scavi.
	**Categoria:**	Divieto
	Nome:	Vietato avvicinarsi agli scavi
	Descrizione:	E' severamente proibito: - avvicinarsi ai cigli degli scavi - avvicinarsi all'escavatore in funzione - sostare presso le scarpate - depositare materiale sui cigli
	Posizione:	Nei pressi degli scavi.
	**Categoria:**	Divieto
	Nome:	Vietato gettare materiali dai ponteggi
	Descrizione:	Vietato gettare materiali dai ponteggi
	Posizione:	Sui ponteggi.
	**Categoria:**	Divieto
	Nome:	Vietato l'accesso ai non addetti ai lavori
	Descrizione:	Vietato l'accesso ai non addetti ai lavori
	Posizione:	In prossimità degli accessi all'area di lavoro interdetta.
	**Categoria:**	Divieto
	Nome:	Vietato passare o sostare nel raggio d'azione dell'escavatore
	Descrizione:	Vietato passare o sostare nell'area dell'escavatore

	Posizione:	
	**Categoria:**	Prescrizione
	Nome:	Carrelli a passo d'uomo
	Descrizione:	Carrelli elevatori che si spostano a passo d'uomo
	Posizione:	All'ingresso del cantiere.
	**Categoria:**	Prescrizione
	Nome:	Lasciare liberi i passaggi e le uscite
	Descrizione:	Lasciare liberi i passaggi e le uscite
	Posizione:	In corrispondenza di passaggi ed uscite.
	**Categoria:**	Prescrizione
	Nome:	Protezione del cranio
	Descrizione:	È obbligatorio indossare il casco di protezione
	Posizione:	Negli ambienti di lavoro dove esiste pericolo di caduta di materiali dall'alto o di urto con elementi pericolosi.
	**Categoria:**	Prescrizione
	Nome:	Protezione dell'udito
	Descrizione:	È obbligatorio indossare le protezioni dell'udito
	Posizione:	Negli ambienti di lavoro o in prossimità delle lavorazioni la cui rumorosità raggiunge un livello sonoro tale da costituire un rischio di danno per l'udito.

Pulisci tavole	
Categoria	Attrezzature

Rischi	
Contatti con macchinari o organi in moto	Lieve
Folgorazione per uso attrezzature elettriche	Lieve
Proiezione di schegge e frammenti di materiale	Lieve
Punture, tagli, abrasioni, ferite	Lieve
Rumore	Lieve

Istruzioni operative

PRIMA DELL'USO:
- Verificare l'integrità del cavo e della spina di alimentazione;
- Controllare l'efficienza del dispositivo di comando;
- Posizionare stabilmente la macchina;
- Controllare la chiusura dello sportello di accesso agli organi lavoratori.

DURANTE L'USO:
- Non intralciare i passaggi con il cavo elettrico e/o proteggerlo da eventuali danneggiamenti;
- Non effettuare rimozioni di materiale utilizzando attrezzi con la macchina in funzione;
- Non pulire tavole di piccola taglia;
- Mantenere sgombra l'area di lavoro.

DOPO L'USO:
- Scollegare elettricamente la macchina;
- Eseguire le operazioni di revisione e pulizia a macchina ferma;
- Segnalare eventuali guasti.

Dispositivi di protezione individuale forniti ai lavoratori occupati in cantiere

- Cuffia antirumore
- Guanti antitaglio
- Occhiali a mascherina

Segnaletica di cantiere associata all'attrezzatura

	**Categoria:**	Avvertimento
	Nome:	Pericolo di folgorazione
	Descrizione:	
	Posizione:	
	**Categoria:**	Divieto
	Nome:	Vietato spegnere con acqua
	Descrizione:	
	Posizione:	
	**Categoria:**	Prescrizione
	Nome:	Protezione dell'udito
	Descrizione:	È obbligatorio indossare le protezioni dell'udito
	Posizione:	Negli ambienti di lavoro o in prossimità delle lavorazioni la cui rumorosità raggiunge un livello sonoro tale da costituire un rischio di danno per l'udito.

Sega circolare portatile	
Categoria	Attrezzature

Rischi	
Contatti con macchinari o organi in moto	Lieve
Folgorazione per uso attrezzature elettriche	Lieve
Proiezione di schegge e frammenti di materiale	Lieve
Punture, tagli, abrasioni, ferite	Lieve
Rumore	Lieve
Vibrazioni	Lieve

Istruzioni operative

PRIMA DELL'USO:
- Verificare che l'utensile sia del tipo a doppio isolamento;
- Verificare la presenza e l'efficienza del carter di protezione;
- Verificare l'integrità del cavo e delle spine di alimentazione;
- Controllare l'integrità ed il regolare fissaggio della lama;
- Verificare l'efficienza dell'interruttore.

DURANTE L'USO:
- Non intralciare i passaggi con il cavo di alimentazione;
- Segnalare eventuali malfunzionamenti;
- Non rimuovere il carter di protezione;
- Durante le pause di lavoro scollegare elettricamente l'utensile.

DOPO L'USO:
- Staccare il collegamento elettrico;
- Controllare l'integrità del cavo e della spina;
- Pulire l'utensile.

Dispositivi di protezione individuale forniti ai lavoratori occupati in cantiere

- Cuffia antirumore
- Guanti antitaglio
- Occhiali a mascherina

Segnaletica di cantiere associata all'attrezzatura

	**Categoria:**	Avvertimento
	Nome:	Pericolo di folgorazione
	Descrizione:	
	Posizione:	
	**Categoria:**	Divieto
	Nome:	Vietato spegnere con acqua
	Descrizione:	
	Posizione:	

	**Categoria:**	Prescrizione
	Nome:	Protezione dell'udito
	Descrizione:	È obbligatorio indossare le protezioni dell'udito
	Posizione:	Negli ambienti di lavoro o in prossimità delle lavorazioni la cui rumorosità raggiunge un livello sonoro tale da costituire un rischio di danno per l'udito.

Tenaglie	
Categoria	Utensili

Rischi	
Proiezione di schegge e frammenti di materiale	Lieve
Punture, tagli, abrasioni, ferite	Lieve

Istruzioni operative

PRIMA DELL'USO
- accertarsi che le lame della tenaglia siano ben affilate.

MODALITÀ D'USO
- utilizzare l'attrezzo ad intervalli, al fine di non recare danni all'arto superiore.

Dispositivi di protezione individuale forniti ai lavoratori occupati in cantiere

- Guanti antitaglio
- Occhiali a mascherina

Pompa manuale per disarmante	
Categoria	Attrezzature

Rischi	
Contatto con sostanze chimiche	Lieve
Getti, schizzi	Lieve
Punture, tagli, abrasioni, ferite	Lieve

Istruzioni operative

PRIMA DELL'USO:
- Verificare la funzionalità dell'utensile;
- Controllare le connessioni dei tubi con l'erogatore e la pompa;
- Durante il rifornimento evitare il contatto con le sostanze impiegate.

DURANTE L'USO:
- Eseguire il lavoro in condizioni di stabilità adeguata;
- Evitare la dispersione nell'ambiente dei prodotti considerati tossici – nocivi.

DOPO L'USO:
- Pulire accuratamente l'utensile prima di riporlo;
- Curare l'igiene personale.

Dispositivi di protezione individuale forniti ai lavoratori occupati in cantiere

- Facciale con valvola filtrante FFP3
- Guanti antitaglio
- Guanti per rischio chimico e microbiologico
- Indumenti da lavoro
- Occhiali a mascherina

Trancia ferro	
Categoria	Attrezzature

Rischi	
Cesoiamento, stritolamento	Medio
Contatti con macchinari o organi in moto	Lieve
Folgorazione per uso attrezzature elettriche	Lieve
Proiezione di schegge e frammenti di materiale	Lieve
Punture, tagli, abrasioni, ferite	Lieve
Rumore	Lieve

Istruzioni operative

PRIMA DELL'USO:
- Verificare l'integrità del cavo e della spina;
- Verificare l'efficienza del pedale di comando e dell'interruttore;
- Non intralciare i passaggi con il cavo di alimentazione e proteggerlo da eventuali danneggiamenti;
- Verificare che la macchina si trovi in posizione stabile;
- Verificare l'efficienza del carter dell'organo di trasmissione;
- Verificare la presenza della tettoia di protezione del posto di lavoro (dove necessario).

DURANTE L'USO:
- Tenere le mani sempre distanti dall'organo lavoratore della macchina;
- Non eseguire tagli di piccoli pezzi senza l'uso di attrezzi speciali;
- Non tagliare più di una barra contemporaneamente;
- Tenere sgombro da materiali il posto di lavoro;
- Non rimuovere i dispositivi di protezione.

DOPO L'USO:
- Scollegare elettricamente la macchina;
- Eseguire le operazioni di manutenzione con la macchina scollegata elettricamente, segnalando eventuali guasti.

Dispositivi di protezione individuale forniti ai lavoratori occupati in cantiere

- Cuffia antirumore
- Guanti antitaglio
- Occhiali a mascherina

Segnaletica di cantiere associata all'attrezzatura

	**Categoria:**	Avvertimento
	Nome:	Pericolo di folgorazione
	Descrizione:	
	Posizione:	
	**Categoria:**	Divieto
	Nome:	Vietato spegnere con acqua
	Descrizione:	
	Posizione:	

	**Categoria:**	Prescrizione
	Nome:	Protezione dell'udito
	Descrizione:	È obbligatorio indossare le protezioni dell'udito
	Posizione:	Negli ambienti di lavoro o in prossimità delle lavorazioni la cui rumorosità raggiunge un livello sonoro tale da costituire un rischio di danno per l'udito.

Mini escavatore	
Categoria	Macchine

Rischi	
Caduta a livello e scivolamento	Lieve
Calore, fiamme, incendio	Lieve
Cesoiamento, stritolamento	Medio
Getti, schizzi	Lieve
Rumore	Lieve
Vibrazioni	Lieve

Istruzioni operative

PRIMA DELL'USO:
- Controllare e delimitare i percorsi e le aree di manovra approntando gli eventuali rafforzamenti;
- Verificare l'efficienza dei comandi;
- Verificare l'efficienza dei gruppi ottici per le lavorazioni in mancanza di illuminazione;
- Verificare che il girofaro sia regolarmente funzionante;
- Controllare la chiusura di tutti gli sportelli del vano motore;
- Garantire la visibilità del posto di guida;
- Verificare l'integrità dei tubi flessibili e dell'impianto oleodinamico in genere;
- Controllare l'efficienza dell'attacco della benna;
- Delimitare la zona a livello di rumorosità elevato;
- Verificare la presenza di una efficace protezione del posto di manovra contro i rischi da ribaltamento (rollbar o robusta cabina).

DURANTE L'USO:
- Segnalare l'operatività del mezzo col girofaro;
- Non ammettere a bordo della macchina altre persone;
- Chiudere gli sportelli della cabina;
- Mantenere sgombra e pulita la cabina;
- Nelle fasi inattive tenere a distanza di sicurezza il braccio dai lavoratori;
- Per le interruzioni momentanee di lavoro, prima di scendere dal mezzo, azionare il dispositivo di blocco dei comandi;
- Durante i rifornimenti di carburante spegnere il motore e non fumare;
- Segnalare tempestivamente eventuali gravi anomalie.

DOPO L'USO:
- Pulire gli organi di comando da grasso, olio, ecc.;
- Posizionare correttamente la macchina, abbassando il braccio a terra, azionando il blocco comandi ed il freno di stazionamento;
- Eseguire le operazioni di revisione e manutenzione seguendo le indicazioni del libretto, segnalando eventuali guasti.

Dispositivi di protezione individuale forniti ai lavoratori occupati in cantiere

- Cuffia antirumore
- Indumenti da lavoro
- Occhiali a mascherina
- Scarpe di sicurezza

Segnaletica di cantiere associata all'attrezzatura

	**Categoria:**	Prescrizione
	Nome:	Protezione dell'udito
	Descrizione:	È obbligatorio indossare le protezioni dell'udito
	Posizione:	Negli ambienti di lavoro o in prossimità delle lavorazioni la cui rumorosità raggiunge un livello sonoro tale da costituire un rischio di danno per l'udito.

Mini pala (bob cat)	
Categoria	Macchine

Rischi	
Caduta a livello e scivolamento	Lieve
Calore, fiamme, incendio	Lieve
Cesoiamento, stritolamento	Medio
Getti, schizzi	Lieve
Polveri, fibre	Lieve
Rumore	Lieve
Urti, colpi, impatti, compressioni	Lieve
Vibrazioni	Lieve

Istruzioni operative

PRIMA DELL'USO:
- Verificare l'efficienza dei gruppi ottici per le lavorazioni in mancanza di illuminazione;
- Controllare l'efficienza dei comandi;
- Verificare che l'avvisatore acustico, il segnalatore di retromarcia ed il girofaro siano regolarmente funzionanti;
- Controllare l'efficienza del dispositivo per il consenso ai comandi;
- Controllare la chiusura degli sportelli del vano motore;
- Controllare l'integrità delle griglie laterali di protezione;
- Controllare l'efficienza del sistema di trattenuta dell'operatore;
- Controllare i percorsi e le aree di lavoro verificando le condizioni di stabilità per il mezzo.

DURANTE L'USO:
- Segnalare l'operatività del mezzo col girofaro;
- Non trasportare altre persone;
- Non utilizzare la benna per sollevare o trasportare persone;
- Trasportare il carico con la benna abbassata;
- Non caricare materiale sfuso sporgente dalla benna;
- Adeguare la velocità ai limiti ed alle condizioni del cantiere;
- Mantenere sgombro e pulito il posto di guida;
- Durante i rifornimenti di carburante spegnere il motore e non fumare;
- Segnalare eventuali gravi anomalie.

DOPO L'USO:
- Posizionare correttamente la macchina abbassando la benna;
- Pulire convenientemente il mezzo con particolare cura per gli organi di comando;
- Eseguire le operazioni di revisione e manutenzione seguendo le indicazioni del libretto e segnalando eventuali guasti.

Dispositivi di protezione individuale forniti ai lavoratori occupati in cantiere

- Cuffia antirumore
- Elmetto di protezione
- Facciale con valvola filtrante FFP3
- Indumenti da lavoro
- Occhiali a mascherina
- Scarpe di sicurezza

Segnaletica di cantiere associata all'attrezzatura

	**Categoria:**	Prescrizione
	Nome:	Protezione dell'udito
	Descrizione:	È obbligatorio indossare le protezioni dell'udito
	Posizione:	Negli ambienti di lavoro o in prossimità delle lavorazioni la cui rumorosità raggiunge un livello sonoro tale da costituire un rischio di danno per l'udito.

Saldatrice elettrica	
Categoria	Attrezzature
Descrizione	Uso di saldatrice elettrica.

Rischi	
Calore, fiamme, incendio	Lieve
Folgorazione per uso attrezzature elettriche	Lieve
Fumi	Lieve
Proiezione di schegge e frammenti di materiale	Lieve
Radiazioni ottiche artificiali (ROA)	Lieve
Rumore	Lieve

Istruzioni operative

PRIMA DELL'USO:
- Verificare l'integrità dei cavi e della spina di alimentazione;
- Verificare l'integrità della pinza porta elettrodo;
- Non effettuare operazioni di saldatura in presenza di materiali infiammabili;
- In caso di lavorazione in ambienti confinati, predisporre un adeguato sistema di aspirazione fumi e/o di ventilazione.

DURANTE L'USO:
- Non intralciare i passaggi con il cavo di alimentazione;
- Allontanare il personale non addetto alle operazioni di saldatura;
- Nelle pause di lavoro interrompere l'alimentazione elettrica.

DOPO L'USO:
- Staccare il collegamento elettrico della macchina;
- Segnalare eventuali malfunzionamenti.

Dispositivi di protezione individuale forniti ai lavoratori occupati in cantiere

- Cuffia antirumore
- Facciale con valvola filtrante FFP3
- Grembiule
- Guanti per rischio chimico e microbiologico
- Guanti protettivi
- Indumenti da lavoro
- Occhiali a mascherina
- Scarpe di sicurezza

Segnaletica di cantiere associata all'attrezzatura

	**Categoria:**	Avvertimento
	Nome:	Pericolo di folgorazione
	Descrizione:	
	Posizione:	
	**Categoria:**	Divieto
	Nome:	Vietato spegnere con acqua
	Descrizione:	
	Posizione:	

	**Categoria:**	Prescrizione
	Nome:	Protezione dell'udito
	Descrizione:	È obbligatorio indossare le protezioni dell'udito
	Posizione:	Negli ambienti di lavoro o in prossimità delle lavorazioni la cui rumorosità raggiunge un livello sonoro tale da costituire un rischio di danno per l'udito.

Terna	
Categoria	Macchine
Descrizione	Uso della terna.

Rischi	
Caduta a livello e scivolamento	Lieve
Calore, fiamme, incendio	Lieve
Cesoiamento, stritolamento	Medio
Folgorazione per uso attrezzature elettriche	Lieve
Getti, schizzi	Lieve
Investimento	Lieve
Rumore	Lieve
Vibrazioni	Lieve

Istruzioni operative

PRIMA DELL'USO:
- Verificare che nella zona di lavoro non vi siano linee elettriche che possano interferire con le manovre;
- Controllare i percorsi e le aree di lavoro approntando gli eventuali rafforzamenti;
- Controllare l'efficienza dei comandi;
- Verificare l'efficienza dei gruppi ottici per le lavorazioni in mancanza di illuminazione;
- Verificare che l'avvisatore acustico e il girofaro siano regolarmente funzionanti;
- Controllare la chiusura di tutti gli sportelli del vano motore;
- Garantire la visibilità del posto di manovra;
- Verificare l'integrità dei tubi flessibili e dell'impianto oleodinamico in genere;
- Verificare la presenza di una efficace protezione del posto di manovra contro i rischi da ribaltamento (roll-bar o robusta cabina).

DURANTE L'USO:
- Segnalare l'operatività del mezzo col girofaro;
- Chiudere gli sportelli della cabina;
- Usare gli stabilizzatori, ove presenti;
- Non ammettere a bordo della macchina altre persone;
- Nelle fasi di inattività tenere a distanza di sicurezza il braccio dai lavoratori;
- Per le interruzioni momentanee di lavoro, prima di scendere dal mezzo, azionare il dispositivo di blocco dei comandi;
- Mantenere sgombra e pulita la cabina;
- Richiedere l'aiuto di personale a terra per eseguire le manovre in spazi ristretti o quando la visibilità è incompleta;
- Durante i rifornimenti di carburante spegnere il motore e non fumare;
- Segnalare tempestivamente eventuali gravi anomalie.

DOPO L'USO:
- Pulire gli organi di comando da grasso, olio, ecc.;
- Posizionare correttamente la macchina, abbassando la benna a terra, inserendo il blocco comandi ed azionando il freno di stazionamento;
- Eseguire le operazioni di revisione e manutenzione seguendo le indicazioni del libretto e segnalando eventuali guasti.

Dispositivi di protezione individuale forniti ai lavoratori occupati in cantiere

- Cuffia antirumore
- Indumenti da lavoro
- Occhiali a mascherina
- Scarpe di sicurezza

Segnaletica di cantiere associata all'attrezzatura

	**Categoria:**	Avvertimento
	Nome:	Pericolo di folgorazione
	Descrizione:	
	Posizione:	
	**Categoria:**	Divieto
	Nome:	Vietato l'accesso ai non addetti ai lavori
	Descrizione:	Vietato l'accesso ai non addetti ai lavori
	Posizione:	In prossimità degli accessi all'area di lavoro interdetta.
	**Categoria:**	Divieto
	Nome:	Vietato passare o sostare nel raggio d'azione dell'escavatore
	Descrizione:	Vietato passare o sostare nell'area dell'escavatore
	Posizione:	
	**Categoria:**	Divieto
	Nome:	Vietato spegnere con acqua
	Descrizione:	
	Posizione:	
	**Categoria:**	Prescrizione
	Nome:	Carrelli a passo d'uomo
	Descrizione:	Carrelli elevatori che si spostano a passo d'uomo
	Posizione:	All'ingresso del cantiere.
	**Categoria:**	Prescrizione
	Nome:	Lasciare liberi i passaggi e le uscite
	Descrizione:	Lasciare liberi i passaggi e le uscite
	Posizione:	In corrispondenza di passaggi ed uscite.
	**Categoria:**	Prescrizione
	Nome:	Protezione dell'udito
	Descrizione:	È obbligatorio indossare le protezioni dell'udito
	Posizione:	Negli ambienti di lavoro o in prossimità delle lavorazioni la cui rumorosità raggiunge un livello sonoro tale da costituire un rischio di danno per l'udito.

Cannello ossiacetilenico	
Categoria	Attrezzature

Rischi	
Calore e fiamme per uso cannello	Medio
Fumi	Lieve
Incendio	Lieve
Movimentazione manuale dei carichi	Lieve
Proiezione di schegge e frammenti di materiale	Lieve
Punture, tagli, abrasioni, ferite	Lieve
Rumore	Lieve

Istruzioni operative

PRIMA DELL'USO:
- Verificare l'assenza di gas o materiale infiammabile nell'ambiente o su tubazioni e/o serbatoi sui quali si effettuano gli interventi;
- Verificare la stabilità e il vincolo delle bombole sul carrello portabombole;
- Verificare l'integrità dei tubi in gomma e le connessioni tra le bombole ed il cannello;
- Controllare i dispositivi di sicurezza contro il ritorno di fiamma, in prossimità dell'impugnatura, dopo i riduttori di pressione e in particolare nelle tubazioni lunghe più di 5 m;
- Verificare la funzionalità dei riduttori di pressione e dei manometri;
- In caso di lavorazione in ambienti confinati predisporre un adeguato sistema di aspirazione fumi e/o di ventilazione.

DURANTE L'USO:
- Trasportare le bombole con l'apposito carrello;
- Evitare di utilizzare la fiamma libera in corrispondenza delle bombole e delle tubazioni del gas;
- Non lasciare le bombole esposte ai raggi solari o ad altre fonti di calore;
- Nelle pause di lavoro spegnere la fiamma e chiudere l'afflusso del gas;
- E' opportuno tenere un estintore sul posto di lavoro;
- Segnalare eventuali malfunzionamenti.

DOPO L'USO:
- Spegnere la fiamma chiudendo le valvole d'afflusso del gas;
- Riporre le bombole nel deposito di cantiere.

Dispositivi di protezione individuale forniti ai lavoratori occupati in cantiere

- Cuffia antirumore
- Facciale con valvola filtrante FFP3
- Grembiule di protezione per lavori di saldatura
- Guanti antitaglio
- Guanti contro il calore
- Guanti per rischio chimico e microbiologico
- Indumenti da lavoro
- Occhiali a mascherina

Segnaletica di cantiere associata all'attrezzatura



Categoria:	Antincendio
Nome:	Estintore
Descrizione:	Estintore
Posizione:	

	**Categoria:**	Avvertimento
	Nome:	Gas infiammabile
	Descrizione:	Attenzione gas infiammabile
	Posizione:	
	**Categoria:**	Avvertimento
	Nome:	Materiale infiammabile
	Descrizione:	Pericolo materiale infiammabile
	Posizione:	Nei depositi di bombole di gas disciolto o compresso (acetilene, idrogeno, metano), di acetone, di alcol etilico, di liquidi detergenti. Nei depositi carburanti. Nei locali con accumulatori elettrici.
	**Categoria:**	Prescrizione
	Nome:	Protezione dell'udito
	Descrizione:	È obbligatorio indossare le protezioni dell'udito
	Posizione:	Negli ambienti di lavoro o in prossimità delle lavorazioni la cui rumorosità raggiunge un livello sonoro tale da costituire un rischio di danno per l'udito.

Compressore	
Categoria	Attrezzature

Rischi	
Contusioni e abrasioni sul corpo per rottura componenti in pressione	Lieve
Folgorazione per uso attrezzature elettriche	Lieve
Movimentazione manuale dei carichi	Lieve
Oli minerali e derivati	Lieve
Punture, tagli, abrasioni, ferite	Lieve
Rumore	Lieve

Istruzioni operative

PRIMA DELL'USO:
- Posizionare la macchina in luoghi sufficientemente areati;
- Sistemare in posizione stabile il compressore;
- Allontanare dalla macchina materiali infiammabili;
- Verificare la funzionalità della strumentazione;
- Controllare l'integrità dell'isolamento acustico;
- Verificare l'efficienza del filtro di trattenuta per acqua e particelle d'olio;
- Verificare l'efficienza del filtro dell'aria aspirata;
- Verificare le connessioni dei tubi e la presenza dei dispositivi di trattenuta.

DURANTE L'USO:
- Aprire il rubinetto dell'aria prima dell'accensione e mantenerlo aperto fino al raggiungimento dello stato di regime del motore;
- Tenere sotto controllo i manometri;
- Non rimuovere gli sportelli del vano motore;
- Effettuare i rifornimenti di carburante a motore spento e non fumare;
- Segnalare tempestivamente eventuali malfunzionamenti.

DOPO L'USO:
- Spegnere il motore e scaricare il serbatoio dell'aria;
- Eseguire le operazioni di revisione e manutenzione necessarie al reimpiego della macchina a motore spento;
- Nelle operazioni di manutenzione attenersi alle indicazioni del libretto della macchina.

Dispositivi di protezione individuale forniti ai lavoratori occupati in cantiere

- Cuffia antirumore
- Guanti antitaglio

Segnaletica di cantiere associata all'attrezzatura

	**Categoria:**	Avvertimento
	Nome:	Pericolo di folgorazione
	Descrizione:	
	Posizione:	
	**Categoria:**	Divieto
	Nome:	Vietato spegnere con acqua
	Descrizione:	
	Posizione:	

	**Categoria:**	Prescrizione
	Nome:	Protezione dell'udito
	Descrizione:	È obbligatorio indossare le protezioni dell'udito
	Posizione:	Negli ambienti di lavoro o in prossimità delle lavorazioni la cui rumorosità raggiunge un livello sonoro tale da costituire un rischio di danno per l'udito.

Martello demolitore pneumatico	
Categoria	Attrezzature
Descrizione	Utilizzo del martello demolitore pneumatico.

Rischi	
Contatti con macchinari o organi in moto	Lieve
Folgorazione per uso attrezzature elettriche	Lieve
Intercettazione di reti di altre energie	Alto
Intercettazione di reti di distribuzione di gas	Alto
Polveri inerti	Medio
Proiezione di schegge e frammenti di materiale	Lieve
Punture, tagli, abrasioni, ferite	Lieve
Rumore	Lieve
Urti, colpi, impatti, compressioni	Lieve
Vibrazioni	Lieve

Istruzioni operative

PRIMA DELL'USO:
- Verificare la presenza e l'efficienza della cuffia antirumore;
- Verificare l'efficienza del dispositivo di comando;
- Controllare le connessioni tra tubi di alimentazione ed utensile;
- Segnalare la zona esposta a livello di rumorosità elevato.

DURANTE L'USO:
- Impugnare saldamente l'utensile;
- Eseguire il lavoro in condizioni di stabilità adeguata;
- Utilizzare il martello senza forzature;
- Evitare turni di lavoro prolungati e continui;
- Interrompere l'afflusso dell'aria nelle pause di lavoro e scaricare la tubazione;
- Segnalare tempestivamente eventuali malfunzionamenti.

DOPO L'USO:
- Disattivare il compressore e scaricare il serbatoio dell'aria;
- Scollegare i tubi di alimentazione dell'aria;
- Controllare l'integrità dei tubi di adduzione dell'aria.

Dispositivi di protezione individuale forniti ai lavoratori occupati in cantiere

- Cuffia antirumore
- Elmetto di protezione
- Facciale con valvola filtrante FFP3
- Guanti antitaglio
- Indumenti da lavoro
- Occhiali a mascherina

Segnaletica di cantiere associata all'attrezzatura



Categoria:	Avvertimento
Nome:	Pericolo di folgorazione
Descrizione:	
Posizione:	

	**Categoria:**	Divieto
	Nome:	Vietato spegnere con acqua
	Descrizione:	
	Posizione:	
	**Categoria:**	Prescrizione
	Nome:	Protezione dell'udito
	Descrizione:	È obbligatorio indossare le protezioni dell'udito
	Posizione:	Negli ambienti di lavoro o in prossimità delle lavorazioni la cui rumorosità raggiunge un livello sonoro tale da costituire un rischio di danno per l'udito.

Vibrofinitrice	
Categoria	Macchine
Descrizione	La vibrofinitrice è utilizzata nella realizzazione del manto stradale in conglomerato bituminoso e nella posa in opera del tappetino di usura.

Rischi	
Calore, fiamme, incendio	Lieve
Cedimento parti meccaniche delle macchine	Lieve
Cesoiamento, stritolamento	Medio
Contatti con macchinari o organi in moto	Lieve
Gas e vapori di bitume	Medio
Inalazione di gas non combusti (scarichi)	Medio
Investimento	Alto
Proiezione di schegge e frammenti di materiale	Lieve
Punture, tagli, abrasioni, ferite	Lieve
Urti, colpi, impatti, compressioni	Lieve

Istruzioni operative

PRIMA DELL'USO:
- Verificare l'efficienza dei comandi sul posto di guida e sulla pedana posteriore;
- Verificare l'efficienza dei dispositivi ottici;
- Verificare l'efficienza delle connessioni dell'impianto oleodinamico;
- Verificare l'efficienza del riduttore di pressione, dell'eventuale manometro e delle connessioni tra tubazioni, bruciatori e bombole;
- Segnalare adeguatamente l'area di lavoro, deviando il traffico stradale a distanza di sicurezza;
- Verificare la presenza di un estintore a bordo macchina.

DURANTE L'USO:
- Segnalare eventuali gravi guasti;
- Per gli addetti:
- Non interporre nessun attrezzo per eventuali rimozioni nel vano coclea;
- Tenersi a distanza di sicurezza dai bruciatori;
- Tenersi a distanza di sicurezza dai fianchi di contenimento.

DOPO L'USO:
- Spegnere i bruciatori e chiudere il rubinetto della bombola;
- Posizionare correttamente il mezzo azionando il freno di stazionamento;
- Provvedere ad una accurata pulizia;
- Eseguire le operazioni di revisione e manutenzione attenendosi alle indicazioni del libretto.

Dispositivi di protezione individuale forniti ai lavoratori occupati in cantiere

- Elmetto di protezione
- Facciale con valvola filtrante FFP3
- Guanti antitaglio
- Guanti contro il calore
- Indumenti da lavoro
- Occhiali a mascherina
- Scarpe di sicurezza

Segnaletica di cantiere associata all'attrezzatura

	**Categoria:**	Divieto
	Nome:	Vietato l'accesso ai non addetti ai lavori
	Descrizione:	Vietato l'accesso ai non addetti ai lavori
	Posizione:	In prossimità degli accessi all'area di lavoro interdetta.
	**Categoria:**	Divieto
	Nome:	Vietato passare o sostare nel raggio d'azione dell'escavatore
	Descrizione:	Vietato passare o sostare nell'area dell'escavatore
	Posizione:	
	**Categoria:**	Prescrizione
	Nome:	Carrelli a passo d'uomo
	Descrizione:	Carrelli elevatori che si spostano a passo d'uomo
	Posizione:	All'ingresso del cantiere.
	**Categoria:**	Prescrizione
	Nome:	Lasciare liberi i passaggi e le uscite
	Descrizione:	Lasciare liberi i passaggi e le uscite
	Posizione:	In corrispondenza di passaggi ed uscite.

Decespugliatore	
Categoria	Attrezzature
Descrizione	Il decespugliatore viene utilizzato per ripulire dalla vegetazione, fossati, fiumi, percorsi, aree verdi ecc.

Rischi	
Contatti con macchinari o organi in moto	Lieve
Getti, schizzi	Lieve
Polveri, fibre	Lieve
Proiezione di schegge e frammenti di materiale	Alto
Punture, tagli, abrasioni, ferite	Lieve
Rumore	Medio
Urti, colpi, impatti, compressioni	Lieve
Vibrazioni	Lieve

Istruzioni operative

PRIMA DELL'USO:
- Verificare l'integrità delle protezioni degli organi lavoratori e delle parti ustionanti;
- Controllare il fissaggio degli organi lavoratori;
- Verificare il funzionamento dei dispositivi di accensione e arresto.

DURANTE L'USO:
- Allontanare dall'area di intervento gli estranei alla lavorazione;
- Eseguire il lavoro in condizioni di stabilità adeguata;
- Non manomettere le protezioni;
- Eseguire il rifornimento di carburante a motore spento e non fumare.

DOPO L'USO:
- Pulire l'utensile;
- Controllare l'integrità della lama o del rocchetto portafilo;
- Segnalare eventuali malfunzionamenti.

Dispositivi di protezione individuale forniti ai lavoratori occupati in cantiere

- Cuffia antirumore
- Elmetto di protezione
- Facciale con valvola filtrante FFP3
- Guanti antitaglio
- Indumenti da lavoro
- Occhiali a mascherina

Segnaletica di cantiere associata all'attrezzatura



Categoria:	Prescrizione
Nome:	Indumenti protettivi
Descrizione:	È obbligatorio indossare indumenti protettivi
Posizione:	All'ingresso del cantiere.

	**Categoria:**	Prescrizione
	Nome:	Protezione dei piedi
	Descrizione:	È obbligatorio indossare le calzature di sicurezza
	Posizione:	Dove si compiono lavori di carico o scarico di materiali pesanti. Dove sostanze corrosive potrebbero intaccare il cuoio delle normali calzature. Quando vi è pericolo di punture ai piedi (chiodi, trucioli metallici, ecc.).
	**Categoria:**	Prescrizione
	Nome:	Protezione del viso
	Descrizione:	È obbligatorio indossare lo schermo protettivo
	Posizione:	Negli ambienti di lavoro, in prossimità di una lavorazione o presso le macchine ove esiste pericolo di offesa agli occhi (operazioni di saldatura ossiacetilenica ed elettrica, molatura, lavori alle macchine utensili, da scalpellino, impiego di acidi ecc.).
	**Categoria:**	Prescrizione
	Nome:	Protezione delle mani
	Descrizione:	È obbligatorio indossare i guanti protettivi
	Posizione:	Negli ambienti di lavoro, presso le lavorazioni o le macchine che comportino il pericolo di lesioni alle mani.
	**Categoria:**	Prescrizione
	Nome:	Protezione dell'udito
	Descrizione:	È obbligatorio indossare le protezioni dell'udito
	Posizione:	Negli ambienti di lavoro o in prossimità delle lavorazioni la cui rumorosità raggiunge un livello sonoro tale da costituire un rischio di danno per l'udito.

Betoniera a bicchiere	
Categoria	Attrezzature
Descrizione	Utilizzo di betoniera a bicchiere.

Rischi	
Contatti con macchinari o organi in moto	Lieve
Dermatiti, irritazioni cutanee, reazioni allergiche	Lieve
Folgorazione per uso attrezzature elettriche	Lieve
Getti, schizzi	Lieve
Punture, tagli, abrasioni, ferite	Lieve

Istruzioni operative

PRIMA DELL'USO:
- Verificare la presenza ed efficienza delle protezioni: al bicchiere, alla corona, agli organi di trasmissione, agli organi di manovra;
- Verificare l'efficienza dei dispositivi di arresto di emergenza;
- Verificare la presenza e l'efficienza della protezione sovrastante il posto di manovra (tettoia);
- Verificare l'integrità dei collegamenti elettrici e di messa a terra per la parte visibile ed il corretto funzionamento degli interruttori e dispositivi elettrici di alimentazione e manovra.

DURANTE L'USO:
- E' vietato manomettere le protezioni;
- E' vietato eseguire operazioni di lubrificazione, pulizia, manutenzione o riparazione sugli organi in movimento;
- Nelle betoniere a caricamento automatico accertarsi del fermo macchina prima di eseguire interventi sui sistemi di caricamento o nei pressi di questi;
- Nelle betoniere a caricamento manuale le operazioni di carico non devono comportare la movimentazione di carichi troppo pesanti e/o in condizioni disagiate. Pertanto è necessario utilizzare le opportune attrezzature manuali quali pale o secchie.

DOPO L'USO:
- Assicurarsi di aver tolto tensione ai singoli comandi ed all'interruttore generale di alimentazione al quadro;
- Lasciare sempre la macchina in perfetta efficienza, curandone la pulizia alla fine dell'uso e l'eventuale lubrificazione;
- Ricontrollare la presenza e l'efficienza di tutti i dispositivi di protezione (in quanto alla ripresa del lavoro la macchina potrebbe essere riutilizzata da altra persona).

Dispositivi di protezione individuale forniti ai lavoratori occupati in cantiere

- Facciale con valvola filtrante FFP3
- Guanti antitaglio
- Guanti per rischio chimico e microbiologico
- Indumenti da lavoro
- Occhiali a mascherina

Segnaletica di cantiere associata all'attrezzatura

	**Categoria:**	Avvertimento
	Nome:	Pericolo di folgorazione
	Descrizione:	
	Posizione:	
	**Categoria:**	Divieto
	Nome:	Vietato spegnere con acqua
	Descrizione:	
	Posizione:	

Gru a torre a rotazione alta	
Categoria	Macchine

Rischi	
Caduta dall'alto	Alto
Caduta di materiali dall'alto	Alto
Folgorazione per contatto linee elettriche aeree	Alto
Getti, schizzi	Lieve

Istruzioni operative

PRIMA DELL'USO:
- Verificare l'assenza di strutture fisse e/o linee elettriche aeree che possano interferire con la rotazione;
- Controllare la stabilità della base d'appoggio;
- Verificare l'efficienza della protezione della zavorra (rotazione bassa);
- Verificare la chiusura dello sportello del quadro;
- Controllare che le vie di corsa della gru siano libere;
- Sbloccare i tenaglioni di ancoraggio alle rotaie;
- Verificare l'efficienza dei fine corsa elettrici e meccanici, di salita, discesa e traslazioni;
- Verificare la presenza del carter al tamburo;
- Verificare l'efficienza della pulsantiera;
- Verificare il corretto avvolgimento della fune di sollevamento;
- Verificare l'efficienza della sicura del gancio;
- Verificare l'efficienza del freno della rotazione;
- Controllare l'ordine di servizio relativo alle manovre ed alle segnalazioni da effettuare nel caso sussista una situazione di interferenza pianificata con altre gru;
- Verificare la presenza in cabina di un estintore.

DURANTE L'USO:
- Manovrare la gru da una postazione sicura o dalla cabina;
- Avvisare l'inizio della manovra col segnalatore acustico;
- Attenersi alle portate indicate dai cartelli;
- Eseguire con gradualità le manovre;
- Durante lo spostamento dei carichi evitare le aree di lavoro ed i passaggi;
- Non eseguire tiri di materiale imbracati o contenuti scorrettamente;
- Durante le pause di lavoro ancorare la gru con i tenaglioni e scollegarla elettricamente;
- Segnalare tempestivamente eventuali anomalie.

DOPO L'USO:
- Rialzare il gancio ed avvicinarlo alla torre;
- Scollegare elettricamente la gru;
- Ancorare la gru alle rotaie con i tenaglioni.

Dispositivi di protezione individuale forniti ai lavoratori occupati in cantiere

- Elmetto di protezione
- Imbracatura anticaduta
- Indumenti da lavoro
- Occhiali a mascherina

Segnaletica di cantiere associata all'attrezzatura



Categoria:	Avvertimento
Nome:	Caduta materiali dall'alto
Descrizione:	Attenzione caduta materiali dall'alto
Posizione:	- Nelle aree di azione delle gru. - In corrispondenza delle zone di salita e discesa dei carichi. - Sotto i ponteggi.

	**Categoria:**	Avvertimento
	Nome:	Pericolo di caduta
	Descrizione:	Pericolo di caduta con dislivello
	Posizione:	In prossimità dell'apertura a cielo aperto. Nella zona di scavo.
	**Categoria:**	Divieto
	Nome:	Vietato gettare materiali dai ponteggi
	Descrizione:	Vietato gettare materiali dai ponteggi
	Posizione:	Sui ponteggi.
	**Categoria:**	Divieto
	Nome:	Vietato salire o scendere dai ponteggi
	Descrizione:	Non salire o scendere all'esterno dei ponteggi.
	Posizione:	Sui ponteggi.
	**Categoria:**	Prescrizione
	Nome:	Imbracatura di sicurezza
	Descrizione:	È obbligatorio usare l'imbracatura di sicurezza
	Posizione:	In prossimità delle lavorazioni come montaggio, smontaggio e manutenzione degli apparecchi di sollevamento (gru in particolare). Montaggio di costruzioni prefabbricate o industrializzate. Lavori dentro pozzi, cisterne e simili.
	**Categoria:**	Prescrizione
	Nome:	Protezione del cranio
	Descrizione:	È obbligatorio indossare il casco di protezione
	Posizione:	Negli ambienti di lavoro dove esiste pericolo di caduta di materiali dall'alto o di urto con elementi pericolosi.

Smerigliatore orbitale o flessibile	
Categoria	Attrezzature

Rischi	
Contatti con macchinari o organi in moto	Lieve
Folgorazione per uso attrezzature elettriche	Lieve
Polveri, fibre	Lieve
Proiezione di schegge e frammenti di materiale	Lieve
Punture, tagli, abrasioni, ferite	Lieve
Rumore	Lieve
Vibrazioni	Lieve

Istruzioni operative

PRIMA DELL'USO:
- Verificare che l'utensile sia a doppio isolamento (220 V);
- Controllare che il disco sia idoneo al lavoro da eseguire;
- Controllare il fissaggio del disco;
- Verificare l'integrità delle protezioni del disco e del cavo di alimentazione;
- Verificare il funzionamento dell'interruttore.

DURANTE L'USO:
- Impugnare saldamente l'utensile per le due maniglie;
- Eseguire il lavoro in posizione stabile;
- Non intralciare i passaggi con il cavo di alimentazione;
- Non manomettere la protezione del disco;
- Interrompere l'alimentazione elettrica durante le pause di lavoro;
- Verificare l'integrità del cavo e della spina di alimentazione.

DOPO L'USO:
- Staccare il collegamento elettrico dell'utensile;
- Controllare l'integrità del disco e del cavo di alimentazione;
- Pulire l'utensile;
- Segnalare eventuali malfunzionamenti.

Dispositivi di protezione individuale forniti ai lavoratori occupati in cantiere

- Cuffia antirumore
- Facciale con valvola filtrante FFP3
- Guanti antitaglio
- Indumenti da lavoro
- Occhiali a mascherina

Segnaletica di cantiere associata all'attrezzatura



Categoria:	Avvertimento
Nome:	Pericolo di folgorazione
Descrizione:	
Posizione:	



Categoria:	Divieto
Nome:	Vietato spegnere con acqua
Descrizione:	
Posizione:	

	**Categoria:**	Prescrizione
	Nome:	Protezione dell'udito
	Descrizione:	È obbligatorio indossare le protezioni dell'udito
	Posizione:	Negli ambienti di lavoro o in prossimità delle lavorazioni la cui rumorosità raggiunge un livello sonoro tale da costituire un rischio di danno per l'udito.

16. ALLEGATO III - SCHEDE SOSTANZE PERICOLOSE

Emulsione di bitume/caucciù	
Categoria	Finitura dei pavimenti
Descrizione	Membrana impermeabilizzante a base di emulsione di bitume/caucciù (liquido nero)

Rischi	
Contatto con sostanze tossiche	Medio

Istruzioni operative

PRIMA DELL'ATTIVITÀ:
- Tutte le attività devono essere precedute da una valutazione preliminare mirata ad evitare nella fase lavorativa l'uso di agenti chimici pericolosi, compresi quelli cancerogeni/mutageni, o a sostituire gli stessi con altre meno pericolose;
- Prima dell'impiego gli addetti devono consultare l'etichettatura (il significato dei simboli, le frasi di rischio ed i consigli di prudenza) e la scheda di sicurezza, al fine di apprendere e applicare le misure di prevenzione e protezione;
- La fase lavorativa deve essere organizzata in modo da:
- evitare o ridurre emissioni di agenti chimici pericolosi nell'aria o che sia contenuta al massimo per mezzo di aspirazione localizzata;
- Ridurre al minimo la durata e l'intensità dell'esposizione dei lavoratori;
- Ridurre al minimo la quantità dell'agente chimico da impiegare nella fase;
- Le zone interessate dai lavori devono essere segnalate e fino alla conclusione dei lavori i non addetti ai lavori devono essere allontanati;
- Utilizzare le misure di protezione collettive (ad esempio: aspiratori e inumidimento dei materiali polverosi) negli spazi chiusi o privi di adeguata aerazione naturale;
- Tutti i lavoratori addetti devono essere informati, formati e, se necessario, addestrati sulle modalità di impiego e di deposito delle sostanze o dei preparati pericolosi, sui rischi per la salute connessi con il loro utilizzo, sulle attività di prevenzione da porre in essere e sulle procedure da adottare in caso di emergenza, anche di pronto soccorso.

DURANTE L'ATTIVITÀ:
- È vietato fumare, mangiare o bere sul posto di lavoro;
- È necessario indossare i dispositivi di protezione individuale (ad esempio: guanti, calzature, maschere per la protezione delle vie respiratorie, tute, occhialini a maschera) indicati dal produttore nella scheda di sicurezza;
- Conservare, manipolare e trasportare gli agenti chimici pericolosi secondo le istruzioni indicate nella scheda di sicurezza.

DOPO L'ATTIVITÀ:
- Per le modalità di smaltimento degli eventuali residui della lavorazione in particolare se si tratta di agenti cancerogeni/mutageni, seguire le prescrizioni contenute nella scheda di sicurezza, non abbandonare i residui nell'ambiente;
- Provvedere alla pulizia dei dispositivi di protezione individuale (ad esempio: guanti, calzature, tute, occhiali a maschera) curando la conservazione, la pulizia e la manutenzione soprattutto in presenza di agenti cancerogeni/mutageni;
- Provvedere alla regolare pulizia degli ambienti di lavoro, delle attrezzature ed egli impianti utilizzati nella fase;
- Tutti i lavoratori devono seguire una scrupolosa igiene personale.

Dispositivi di protezione individuale forniti ai lavoratori occupati in cantiere

- Facciale con valvola filtrante FFP3
- Guanti per rischio chimico e microbiologico
- Indumenti da lavoro
- Occhiali a mascherina

17. ALLEGATO IV - SEGNALETICA DI CANTIERE

	**Categoria:**	Divieto
	Nome:	Vietato l'accesso ai non addetti ai lavori
	Descrizione:	Vietato l'accesso ai non addetti ai lavori
	Posizione:	In prossimità degli accessi all'area di lavoro interdetta.
	**Categoria:**	Divieto
	Nome:	Vietato passare o sostare nel raggio d'azione dell'escavatore
	Descrizione:	Vietato passare o sostare nell'area dell'escavatore
	Posizione:	Nell'area di azione dell'escavatore.
	**Categoria:**	Prescrizione
	Nome:	Lasciare liberi i passaggi e le uscite
	Descrizione:	Lasciare liberi i passaggi e le uscite
	Posizione:	In corrispondenza di passaggi ed uscite.
	**Categoria:**	Prescrizione
	Nome:	Carrelli a passo d'uomo
	Descrizione:	Carrelli elevatori che si spostano a passo d'uomo
	Posizione:	All'ingresso del cantiere.
	**Categoria:**	Divieto
	Nome:	Vietato avvicinarsi agli scavi
	Descrizione:	E' severamente proibito: - avvicinarsi ai cigli degli scavi - avvicinarsi all'escavatore in funzione - sostare presso le scarpate - depositare materiale sui cigli
	Posizione:	Nei pressi degli scavi.
	**Categoria:**	Avvertimento
	Nome:	Pericolo generico
	Descrizione:	Pericolo generico
	Posizione:	Ovunque occorra indicare un pericolo non segnalabile con altri cartelli. E' completato di solito dalla scritta esplicativa del pericolo esistente (segnale complementare).

	**Categoria:**	Avvertimento
	Nome:	Scavi
	Descrizione:	Attenzione agli scavi. E' severamente proibito: - avvicinarsi ai cigli degli scavi - avvicinarsi all'escavatore in funzione - sostare presso le scarpate - depositare materiali sui cigli
	Posizione:	Nei pressi degli scavi.
	**Categoria:**	Prescrizione
	Nome:	Protezione dell'udito
	Descrizione:	È obbligatorio indossare le protezioni dell'udito
	Posizione:	Negli ambienti di lavoro o in prossimità delle lavorazioni la cui rumorosità raggiunge un livello sonoro tale da costituire un rischio di danno per l'udito.
	**Categoria:**	Divieto
	Nome:	Vietato spegnere con acqua
	Descrizione:	
	Posizione:	
	**Categoria:**	Avvertimento
	Nome:	Pericolo di folgorazione
	Descrizione:	
	Posizione:	
	**Categoria:**	Prescrizione
	Nome:	Protezione del cranio
	Descrizione:	È obbligatorio indossare il casco di protezione
	Posizione:	Negli ambienti di lavoro dove esiste pericolo di caduta di materiali dall'alto o di urto con elementi pericolosi.
	**Categoria:**	Avvertimento
	Nome:	Caduta materiali dall'alto
	Descrizione:	Attenzione caduta materiali dall'alto
	Posizione:	- Nelle aree di azione delle gru. - In corrispondenza delle zone di salita e discesa dei carichi. - Sotto i ponteggi.
	**Categoria:**	Divieto
	Nome:	Vietato gettare materiali dai ponteggi
	Descrizione:	Vietato gettare materiali dai ponteggi
	Posizione:	Sui ponteggi.

	**Categoria:**	Prescrizione
	Nome:	Protezione dei piedi
	Descrizione:	È obbligatorio indossare le calzature di sicurezza
	Posizione:	- Dove si compiono lavori di carico o scarico di materiali pesanti. - Dove sostanze corrosive potrebbero intaccare il cuoio delle normali calzature. - Quando vi è pericolo di punture ai piedi (chiodi, trucioli metallici, ecc.).
	**Categoria:**	Prescrizione
	Nome:	Protezione delle mani
	Descrizione:	È obbligatorio indossare i guanti protettivi
	Posizione:	Negli ambienti di lavoro, presso le lavorazioni o le macchine che comportino il pericolo di lesioni alle mani.
	**Categoria:**	Prescrizione
	Nome:	Indumenti protettivi
	Descrizione:	È obbligatorio indossare indumenti protettivi
	Posizione:	All'ingresso del cantiere.
	**Categoria:**	Segnali temporanei stradali
	Nome:	Divieto di sorpasso (temporaneo)
	Descrizione:	Divieto di sorpasso
	Posizione:	
	**Categoria:**	Segnali temporanei stradali
	Nome:	Limite massimo di velocità di 40 km/h (temporaneo)
	Descrizione:	Limite massimo di velocità di 40 km/h
	Posizione:	
	**Categoria:**	Prescrizione
	Nome:	Protezione degli occhi con lenti opache
	Descrizione:	E' obbligatorio indossare occhiali con lenti opache
	Posizione:	Negli ambienti di lavoro, in prossimità di una lavorazione o presso le macchine, ove esiste pericolo di offesa agli occhi (operazioni di saldatura ossiacetilenica ed elettrica, molatura, lavori alle macchine utensili, da scalpellino, impiego di acidi, ecc.).
	**Categoria:**	Avvertimento
	Nome:	Pericolo di caduta
	Descrizione:	Pericolo di caduta con dislivello
	Posizione:	- In prossimità dell'apertura a cielo aperto. - Nella zona di scavo.

	**Categoria:**	Divieto
	Nome:	Vietato salire o scendere dai ponteggi
	Descrizione:	Non salire o scendere all'esterno dei ponteggi.
	Posizione:	Sui ponteggi.
	**Categoria:**	Prescrizione
	Nome:	Imbracatura di sicurezza
	Descrizione:	È obbligatorio usare l'imbracatura di sicurezza
	Posizione:	- In prossimità delle lavorazioni come montaggio, smontaggio e manutenzione degli apparecchi di sollevamento (gru in particolare). - Montaggio di costruzioni prefabbricate o industrializzate. - Lavori dentro pozzi, cisterne e simili.
	**Categoria:**	Divieto
	Nome:	Vietato passare nell'area dell'escavatore
	Descrizione:	Vietato passare o sostare nell'area dell'escavatore
	Posizione:	Nell'area di azione dell'escavatore.
	**Categoria:**	Prescrizione
	Nome:	Protezione delle vie respiratorie
	Descrizione:	È obbligatorio indossare il respiratore
	Posizione:	Negli ambienti di lavoro dove esiste il pericolo di introdurre nell'organismo, mediante la respirazione, elementi nocivi sotto forma di gas, polveri, nebbie, fumi.
	**Categoria:**	Avvertimento
	Nome:	Pericolo carichi sospesi
	Descrizione:	attenzione ai carichi sospesi
	Posizione:	Sulla torre gru. Nelle aree di azione delle gru. In corrispondenza della salita e discesa dei carichi a mezzo di montacarichi.
	**Categoria:**	Divieto
	Nome:	Vietato l'accesso
	Descrizione:	Vietato l'accesso
	Posizione:	In prossimità degli accessi all'area di lavoro interdetta.
	**Categoria:**	Divieto
	Nome:	Vietato passare sotto i carichi sospesi
	Descrizione:	Non passare o sostare sotto i carichi sospesi, sotto i ponteggi o nel raggio di azione della gru
	Posizione:	Nei pressi degli apparecchi di sollevamento e del ponteggio.

	**Categoria:**	Divieto
	Nome:	Vietato passare e sostare nel raggio di azione della gru
	Descrizione:	Vietato passare e sostare sotto il raggio di azione della gru
	Posizione:	Nell'area di azione della gru.
	**Categoria:**	Segnali temporanei stradali
	Nome:	Altri pericoli (temporaneo)
	Descrizione:	Altri pericoli
	Posizione:	
	**Categoria:**	Segnali temporanei stradali
	Nome:	Indicazione di cantiere stradale (temporaneo)
	Descrizione:	Indicazione di cantiere stradale temporaneo: lavori in corso
	Posizione:	Sulla carreggiata in presenza di un cantiere stradale.
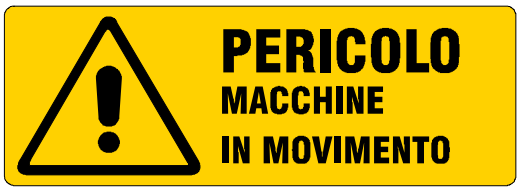	**Categoria:**	Avvertimento
	Nome:	Macchine in movimento
	Descrizione:	Attenzione pericolo macchine operatrici in movimento
	Posizione:	Ovunque occorra indicare un pericolo non segnalabile con altri cartelli. E' completato di solito dalla scritta esplicativa del pericolo esistente (segnale complementare).
	**Categoria:**	Segnali temporanei stradali
	Nome:	Materiale instabile sulla strada (temporaneo)
	Descrizione:	Materiale instabile sulla strada
	Posizione:	
	**Categoria:**	Segnali temporanei stradali
	Nome:	Mezzo di lavoro in azione (temporaneo)
	Descrizione:	Mezzo di lavoro in azione
	Posizione:	